（明治卅九年十月廿日第三種郵便物認可）（大同元年七月二十六日第三種郵便物認可） 康德七年三月十五日 昭和十五年三月十五日 THE SHENG CHING SHIH PAO （日刊） 星期五 西曆一千九百四十年 民國庚辰年二月七日 第一萬零七百四十一號 （一）

盛京時報
晚刊
三月十四日發行

協同建設東亞

基於滿日一德一心立場 盡力援助新政權
張總理響應米內首相聲明

【新京專電】對汪精衛氏之和平宣言、十三日午前、日本政府以米內首相談話形式、發表重大聲明、闡明支援新政府之態度、我滿洲國政府立於與日本一德一心之立場、十三日午後八時半、以張國務總理之名義、發表對新政府支援之聲明如左、（圖即張國務總理）

張國務總理談

昨十二日汪精衛氏所發表之關於日華和平宣言、明確聲明中國和平建國之意義、我滿洲國本與日本一德一心之大義、協力達成此次聖戰之目的、盡建設東亞新秩序根據之使命、今新政權誕生、實覺欣快之至、我國對汪精衛氏和平建國運動之結實、於日滿華一體之下、實現東亞永遠之和平、不勝期待、故我國亦不惜盡力協助焉

還都準備竣事 褚民誼赴滬報告

【南京十三日電】關於新中央政府使用廳舍、物品、事務等之整備、以及憲兵、警衛隊之配置、並其他準備、現已就緒、惟待開中央政治會議舉行政府成立式、因此還都準備委員長褚民誼氏、爲將此旨報告汪首席、十三日午後、由南京赴上海、

黔驢技窮
渝府積極破壞和平 放送無稽謠言
心勞日拙民衆均不置信

【上海十三日電】由於米內首相發表呼應汪精衛氏和平宣言之聲明書、今後中央政府之充實、益成確固不拔者、予汪派以重大感激、一方予重慶側以莫大動搖、重慶側至樹立中央政府之最後瞬間、猶企圖妨害、蓋於一月十九日由重慶潛入上海租界內之重慶國民黨組織部副部長吳開先、及前上海市黨部執行委員兼訓練部長之童行白兩人、受重慶政權之密令、積極的進行妨碍工作、其後據情報云、中央通信社上海分社、秘密在法租界內某新聞社、以指揮租界抗日分子、一方作『日軍拉致華人』之造謠放送、離間中國民衆對日本及汪派之信賴、該造謠放送之內容、爲『中國民衆通過日華居住區域之虹口地區者、皆被拉夫、使從軍於日軍而爲苦力或編入汪派軍隊』、可謂荒唐無稽之謠言、此種無根據之事實、漸次明瞭、中國民衆之不安、與漸次霧散、此外自三月起、和平派遭藍衣社暗殺者、又呈增加之趨勢、足證重慶政府之最後騷動、汪派陣營對此、於『勝利歸於正義』之信念下、對身邊危險、加萬全警戒、一方以儼然之態度、向和平運動邁進、對今後由於重慶動搖解体願向和平運動會流者、表保護之態度、

意對華新政權 表示誠意援助

【羅馬十三日電】繼續十二日汪精衛氏之聲明、十三日又有米內首相之聲明、此新中國中央政府將近成立之報道、意大利各方面均呈多大之歡喜與祝賀、見日本建設東亞新秩序目標、已得有此劃期的新階段、並稱揚日本曾經許多困難、始能達到今日、並言明意大利將與其他友邦、一同不惜全幅的援助、希望中國新政府得以及早承認、以貢獻日本之新和平、再如新政府能成立、意大利則與者新政府恢復國交、更進而開始締結經濟協定、作物資處技術之援助、即對於政治、亦如日本援助使中國恢復國力、意大利政府俟有新政府成立公報時、將派現駐上海之駐華大使爲特派使節、以準備對汪精衛氏表示賀意、

海南島日軍佔領丹瑞 海陸連絡完成
現正掃蕩附近敗敵

【海南島海軍○○基地十三日電】日本海軍陸戰隊山谷部隊、追擊掃蕩逃竄於海南島岸之敵軍正規部隊、十二日下午五時衝入全島敵正規軍及遊擊隊之有力部隊根據地之丹瑞（定安縣南端山岳地帶）完全佔領之、更驅散敗敵、北進掃蕩定安平野南端之翰林（海口南方八十公里）一帶敵軍、與南下之陸軍部隊主力相會、於是海陸兩部隊連絡、全部完成、

傅作義軍進退維谷 潰滅已在目前

【包頭十三日電】此次西北作戰、被日軍席捲之內蒙古毀倉五原方面一帶、因現在由日蒙軍完全確保所以五原城內之住民、繼續復歸者、刻已達五千七百餘故其復興、當不難耳、一方傅作義軍、於五原失陷後、關於軍之給與、求寧夏省供給、企圖自軍之再建、不意見被官民各方面拒絕、故其再建已不可能、因之傅作義業已完全失去用兵之道、陷於進退維谷、求生不能、欲死不可、部隊又均厭戰、四分五裂、蓋所有之企圖、悉受挫折、故其全面的自滅、僅成時間問題、

晚刊一大張半

將向中政會開陳 調整華北政治機構
臨時政府側準備提出議案

【北京十三日電】爲出席預定三月下旬舉行之中央政治會議之臨時政府及蒙疆側代表委員、待接到汪氏之正式招請書、即行出發、現正忙於會議必要之諸準備中、此次會議、因於青島會談關於中央政府之完整與對和平將來之根本政策、完全意見一致、故必順利進展、其成果殊堪期待、尤其臨時政府、於其成立宣言闡明防共與排擊一黨專制之聲明中、一黨專制問題、由汪氏側自動的措置修正、在此次會議、由各黨各派無黨無派賢能之士出席、群賢畢集、以努力再建新政治秩序爲前提、此點予中央政治會議及中央政府完整工作上以明朗空氣、頗爲歡迎、惟臨時政府側委員、以華北政治機構及政治運營、於過去二年餘、頗著成績、爲不負此粒粒辛苦之成果、且思將其推進於完整之地域、故在此次會議、當開陳關於此點之熱望、

興亞院華北連絡部一周年紀念祝典【寫眞】在紀念式場中三呼萬歲、

武漢三鎭民衆 熱望新政府誕生

【漢口十三日電】對於汪精衛氏之和平宣言、武漢之百萬民衆、均感激汪主席愛國愛民之至情與其獻身和平運動、使中國空前轉變之新政府誕生、爲時已邇、故武漢三鎭、亦均生氣勃勃、月之十二日湖北省省長何佩瑢氏、武漢特別市長張仁蠡氏、代表民衆、向汪主席致電、表示擁戴熱誠、

蘇芬兩軍停戰
芬蘭政府正式發表

【赫爾辛基十三日電】芬蘭政府、十三日下午、正式發表、蘇芬兩國代表、十二日晚、已對和平定協簽字完竣、兩國間之軍事行動、已於地方時間、十三日上午十一時停止、

生必品國內配給機構 以採三段制爲穩妥
官民各方面有力的見解

【新京專電】爲生活必需品配給源泉之對日輸入機構、依生必會社與輸入聯盟之二大機關、業已整備、故此後之問題、爲將如何確立與此連結之國內配給機關、乃爲世人注目之的、茲綜合對此之官民各方面意見、概以大要如左之見解爲有力、即

一、在尙未如日本實行配給機關分化之滿洲國、第一先以整理種類繁多之現有配給機關（如輸入商、批發商、行棧、特約店、零賣商其他兼營等）爲必要、但當整理之時、爲使其影響止於最少限度、以採行輸入商、批發商零賣商之三段制爲穩妥

一、批發商組合之結成、雖爲勢所必至之事、然宜按地域別以結成乎、或按商品別以結成乎、殊有研究之餘地、

一、關於對最終消費者之配給機關之零賣商、百貨店、連鎖店、消費組合、公設市場等、因宜使各結成業種別組合、對於零賣商之批發配給、宜使由批發商組合實行之、但對於百貨店以下連鎖店、消費組合、公設市場等之批發配給、則宜由輸入聯盟直接實行之、

一、爲擴充消費組合、此後於特殊會社內、亦宜新添設社員消費組合、又宜於主要都市內、添設市營市場、

一、對於偏僻地方、或開拓團之配給、宜使生必會社直接實行之、

一、對於農村之配給、宜使與農合作社實行之、

調整備荒對策
義倉制度將全面改正

【新京專電】政府爲謀目前重要國策之振興民生、義倉之適正運用計、企圖義倉制度全面的改正、刻下民生部重行愼重檢討中、擬五月許公布、現行義倉制度、係康德二年八月、以民生部令制定者、徵諸國家情勢之推移、從來屢次希望改正該法、此次俟振興民生政策之緊密化、更加全面的改正、加以現在指定貯藏穀物高粱、小麥等、考慮現下之民度、改變各縣義倉委員會制度等之民生部令法令化、更將適正我國唯一之備荒救恤制度、

中美借欵担保品之錫
一產量漸減輸出困難
將與桐油輸出陷入同樣運命

【天津特約通訊】近據外電所傳、美國近將再以二千萬美元借欵供與蔣政權、並以中國輸出之錫爲担保品、但中國錫之生產、究爲如何乎、在目下日軍强力封鎖下、其究有若干之輸出能力乎、茲略誌於後、

事變以來

蔣政說即以錫爲重要輸出資源之一、同時並努力增進其生產與輸出、尤其有箇舊鑛山之雲南省、事變前即以富滇新銀行（省銀行爲主要金融上之援助者、對省內錫業、會傾注極大力量、貿易委員會以統制之、大體雲南之錫鑛業、多受有中法實業銀行與東方滙理銀行等法國系銀行金融上之强力支配、而雲南省政府最近方針、似有將此錫業收歸自己支配之模樣、蔣政權於事變後、雖極力促進錫之生產與輸出、但迄至今日、所收效果、極爲有限、最近重慶政府之資源委員會、即正計劃出資六百萬元、設立錫之採鑛、選鑛、精軌之一大公司、但中國錫之輸出額、近年雖有極顯著之回復、如一九三七年竟達一萬三千噸、金額三千九百七十娜之紀錄、但事變後、

反呈激減

一九三九年之全産錫之輸出額、僅爲一萬四百噸、金額三千三百萬元、其十年來之輸出比較如左、

中國錫歷年輸出額

一九三〇年	六、四八三（英噸）	三三、七二三（千元）
一九三一年	三、四七八	七、三二三
一九三二年	二、〇〇九	四、一八九
一九三三年	九、四五九	二〇、二三四
一九三四年	六、三四一	一四、一七三
一九三五年	九、〇二五	二〇、三八一
一九三六年	一一、〇八	二三六、七六九
一九三七年	一二、八七一	三九、七一七
一九三八年	一一、六〇五	三五、九八七
一九三九年	一〇、四二二	三一、七九三

至中國錫輸出所向國別、實以香港爲最多、一九三三及三四年、香港曾占中國總輸出額之百分九十九、爲上述中國生產之錫、因全部均須至香港再精練、故精練全部向該地運送、至一九三五年箇舊鍊錫公司成立、始直接向歐美輸出、香港輸出地位因之減低、去年輸出則傾向於安南方面、蓋輸出路線、因戰事關係、不得已而變更也、關於

輸出國別

自一九三六、三七年以降、以美國占最多數、約爲總額之半數、日本及英國次之、荷蘭德國又次之、又由輸出港別觀之、則以由箇有箇舊鑛山之雲南蒙自之輸出占最多數、約占全休百分之八十以上、其次多者、則爲由梧州之輸出、但因最近日本空軍之活躍、滇越鐵路之輸送力大部杜絕、激減、同時、又以廣西日軍作戰行動等結果、梧州、南寧、鎭南關之運送線、亦告阻塞、由於此等結果、今後中國錫之輸出、將陷於極困難甚至不可能之狀態、似不難令人想像、此與以前中美借欵担保品之桐油爲同樣的、在中美新借欵之担保上、爲無價値似不待言、同時關於此次以錫爲担保品而成立之中美借欵、在中國民衆方面、因不顧美國助長中國、戰禍之延長、前後已有江亢虎及滬上名流之通電反對、美方如鑑於担保品之不可靠、及中國民衆意之激昂、則此種借欵之能成立與否、似將成爲疑問云、

訪意使節團長 決定任命佐藤氏

【東京十四日電】預定四月上旬出發之訪意使節團團長、決定推佐藤尙武氏於十三日閣議、由有田外相報告、要求承認、

英男兒萌

男性荷爾萌

消除初老疲乏之老衰現象

人體到初老期以後、除性的機能減退以外、常感全身疲乏、眼力衰弱、睡眠不良、頭痛煩悶。更進而至老年期以後、則五官機能俱見遲鈍、肉體與精神兩衰、同時食慾不振、體重減輕、皮膚發生皺襞與斑、而老衰之現象乃成。

對於上述症狀、如由青年男子尿中之有効成分即所謂男性荷爾萌、英男兒萌治之、則在初老期之人、可除去疲勞狀態、而使肉體與精神之能率兩有增進、在老年期之人、可使食慾改良、體重增加、頭腦明晰、皮膚紅潤而有光澤、是故英男兒萌者乃消除初老疲乏與老衰現象之妙藥也。

英男兒萌對於青年壯年期之神經衰弱及遺精、病後恢復期之心身衰弱、陽萎或除期之苦痛等、亦甚有效。

（詳細仿單函索即寄）

【包裝】 內服片劑 二〇片 五〇片 一〇〇片 注射液 五管 一〇管 五〇管

各大藥房均有經售

製造發賣元 武田長兵衛商店 滿洲發賣元 滿洲武田藥品株式會社 奉天市大和區春日町十三

中政會場佈置停妥 美景環抱生氣勃勃

【南京十三日電】聳動全世界之視聽、爲新中央政府之母体、准於三月中旬即於南京開會之中央政治會議、其所使用之會場等爲舊政府時代之考試院及其他各大樓房、關於其內部與外觀之改裝等、刻已完竣、而考試院尤爲集建築之精粹、雞鳴山中腹之雞鳴寺之大觀、可於該院督其全豹、而紫金山之勝景又復點綴於其前、宛如靈中景色、而於此種中國古代之江山靈氣所鍾之勝地、舉行世紀的感激的盛典新生中國之國民、尤其南京之市民、莫不欣喜鼓舞一待良辰之來臨云、

生活上的赤信號 中銀發表生計費指數概況 代用食要求益迫切

【新京專電】時屆春季、人民之生活、當此煤、薪缺乏及住宅費、飲食費及其他之物價昂騰之際、對於諸經費、無一可免、致赤信號呈現於中銀調查課發表之於二月中之新京生計費指數概況中誠曉示刻下對於代食品之研究、迫於焦眉之急也、

據其調查、以康德三年之平均爲基準之總指數約爲一八八、八七、較之本年度、昂騰二、三五、且比去歲二月亦高三一、〇五、再溯至事變前、則實達七八、七九之昂也、茲再將此詳細分晰之、計被服費二三三、七六、光熱費一六一、二四、住居費一六二、三一、雜費一六六、三三、飲食費二〇二、六八、至其最高位之被服費、較事變前、實爲昂騰一一八、二六之保合狀態、同時、並未判明實施昨年二月之實施棉製品統制十分之效果也、此外、又如位居費之臉盆、茶碗、箒等、較前月高一、八七、光熱費比前月高四、七一、糧食品費比前月高六、一八、乾菜類與調味料及魚介類並菜類等、亦均有相當之昂騰、

也、又如雪花膏、牙粉、胰子等之化粧品類、與雜費較前月則高一〇、八六、此外在滿洲及日本內地之肉類及其他之代用食、亦均高騰、於此、正要望代用食之合理的研究與其勵行也、

如是、謀比事變前高八七、〇九之飲食費之低落、以其對大陸發展、爲一大阻害、又對與住居費之合理化（即住宅難緩和）同爲大陸建設上之緊要問題也、關此、中銀調查課之山本勝男氏、曾述及如左、

當舊正時、因商人方面一時的疏懈、故反示低落、此爲二月大體稍騰之原因也、且尤以飲食品費、益致昂騰、然此之低落、今後能否止其高騰、尙不可鑑定、且此因係家庭中之不可離去者、並鑑於体位之向上、及保健之增進、故對考究過度之粗食、亦不可能也、必須謀其合理化、方爲必要者云、

出席東亞操觚者大會歸國後 報告講演電影會

日期 本月十七日（星期日）午後六時起
地點 城內鐘樓南勸業商場內滿洲電影院
講題 以日本爲中心協力建設東亞新秩序
講者 本報特派記者于蓮客
電影 李明主演〃國法無私〃外新聞片兩卷
免費入場歡迎參加
主辦 盛京時報社

防蟲害 以一月間全滿訓練

【新京專電】產業部與協會與農合作社之各種農業團體及學校等之各機關一同協力、爲完遂農作物之增產計劃案地方之事情、自三月下旬至四月下間、將於全滿各地實施『春季農作物病蟲害防除期間』、在此週間中、爲給一般民衆以徹底的防除効果、除製以印刷宣傳冊與宣傳畫、同時更向各省縣旗街村長敎員等之宣傳講演云、

春陽瀉地日暖風和（奉市大西關街頭所見）

誰走運 第十二回彩票

【新京專電】第十二回裕民彩票中彩號碼如左

頭彩 四七五五四

甲撫順石原洋行 乙新京大正號 丙吉林單殿臣 丁圖們石橋洋行 戊遼陽石川洋行 巳奉天西尾洋行 庚哈爾濱山口商店 辛正直洋行 壬錦州大信洋行

二彩 三〇三四一

甲新京泰山號 乙正直洋行 丙奉天森洋行 丁安東高野洋行 戊錦州大信洋行 巳吉林單殿臣 庚新京金泰洋行 辛牡丹江高麗號 壬齊齊哈爾洪昌盛

三彩 七四三二六

甲奉天西尾洋行 乙新京大正號 丙吉林單殿臣 丁承德東亞商店 戊熊岳城米谷藥房 巳哈爾濱森洋行 庚新京天理號 辛齊齊哈爾洪昌盛 壬奉天森洋行

四彩 四六一四五 二
九七八七 二一八 二
二四一〇 五〇五二

四八六七二 五三三四五
四四四三六 八三四五
四二八三八 三〇九五
六 一六二八三 二〇
六二六 二六五九一
四二一三九 四六二三
四 一〇八〇七 六一
四四 一八一八六 三〇
一八 一二〇二六 三
二五三一 三一三五三

五彩（四十八張）
六八〇六 二九一五七
四〇一八六 七九一四
四四五二〇 二八一二
五 三九六二一 一三
七一三 二八八九五
二四七九四 二三四六
〇 一一〇九〇 三九
一三〇 一五四一六
八四五六 一〇九四九

三三九六三 二〇三
〇二 一三〇一七 一
四四八六 五七六九
二四八六六 一八八五
四 四二二七三 四〇
八九八 三四三六三
六八三四 六八七六
二九七一九 一三五七
六 七一五五 三三八
〇四 四三八六二 一

八七二九 二二九八五
三七一八二 五八七一
八一三二 三五七〇〇
四一五〇四 一七四三
六 二八二四 一〇五
九七 七三六九 四九
一四八 一五〇七六
三四四一四 一七七三
一

十六日竹田宮御葬儀 我國同致哀悼

【新京專電】故竹田恒久王妃昌子內親王殿下之御葬儀、十六日於東京舉行、我滿洲帝國政府、於是日官廳及國民一體、表深重哀悼之意、懸掛弔旗、並停止公式之娛樂等、十三日已向各機關通達云、

本報講演會延期一日

十六日爲竹田宮恒久王妃殿下御葬儀、爲致哀悼之忱、本報原定於當日舉行之東亞操觚講演會（見昨晨刊）延期一日、改於十七日舉行云、

痘疫仍猖獗

【新京專電】滿洲國各地之痘疫、依然猖獗已極、茲據關東軍軍醫部之調查發生狀況如次、其患者總數爲二百三十七名（內死亡三十名）

發生地	發生日期	患者數
哈爾濱	一月以降二月廿日	一
錦州	一月以降二月廿日	二五
富錦	二月以降二月廿四日	一九
牡丹江	二月十七日	一
春陽	二月十六日	九
公主嶺	二月五日	二
奉天	由一月至二月廿日	一六五
安東		四
鞍山		二
營口		一
本溪湖		二
鐵嶺		一
四平街		一

再朝鮮內之發生狀況、自二月十一日至二月二十日止、咸鏡南道一三、京畿道四、全羅南道二四、咸鏡北道二〇、江原道一七、慶尚南道八、平安北道五、忠淸北道三、又本年一月以降之日本內地之發生數爲六十六名云、

天氣豫報 十五日 北西風 晴

昨日溫度 最高 〇度六 最低 零下 六度一

記孔 勅選典禮官

【新京專電】皇帝陛下對十五日春丁祀孔祭禮、當日御差遣國務總理至新京二道街大成殿御代拜、祭典委員以勅令任命、

△承祭官張國務總理大臣 △東配分獻官孫民生部大臣 △西配獻官韓經濟部大臣 △東哲分獻官張司法大臣 △西哲分獻官星野總務長官 △監禮官 直本、沈兩參議 △特任陪審官李交通部大臣、于治安部大臣、呂產業部大臣齊參議 △簡任陪審官谷、薄田總務廳次長、張民生部保健局長、田村同教育司長、徐統制處長、張恩賞局長、藤山圖書舘長 △東庶先賢分獻官神吉民生部次長 △西庶先賢分獻官小原宮內總務處長

訪古 舉行戰跡巡拜運動

協和會奉天市公署分會、爲喚起會員等對於三十五年前奉天近郊古戰場之認識起見、特於此聖戰下第三十五回陸軍紀念日舉行慶祝終了之本月十七日、舉行戰跡巡拜運動、預定參加者、於當日午前九時於市公署集合後、即行出發、其擬定視察之處所如下、▲于洪屯第二軍第六聯隊（愛知）第三十三聯隊（三重）各紀念碑▲楊子屯、下沙坨子、第四十二聯隊（山口）記念碑▲北陵裏第三軍（柳條湖、北大營）▲東二台子、受降ケ丘、

配麵 招關係者開分科會

協和會奉天市本部、爲謀麵粉配給事務向上及充實市民需用起見、特擬定於月之廿日午后一時半、在大和區住吉町奉天大樓六階會議室、開奉天市經濟協議會麵粉第一回分科會議、由專賣署及各方關係者出席下、討論一切關係事項云、

好糊塗 爸爸‥ 不愛坐堂老先生 美婦吞毒死 財色兼收老西樂過勁

〃婚姻〃爲人生一大要事、在這社交公開的時代裡、往往因家庭守舊、對於兒女〃婚姻〃、還是講求父母之命、媒妁之言、因爲這種情形、竟造成了兒女終身不幸、茲有一幕因婚姻不自由而自殺的悲劇、其經過情形是這樣、

孫××是年芳二十八歲的少婦、姿容很秀麗、曾由中等學校畢業、她父親原疆、在政變前、做過闊事、家裡擁有百萬資產、但是腦子太腐敗了、對於女兒的婚姻、還是採用舊制、在二三年前、由媒妁之言、把女兒許配北關某漢藥店的一位四十多歲坐堂先生、並且還是個山西人、當時他女兒心裡很不願意、可是他主意定了、任憑女兒哭鬧、方針是不改變的、赶到結婚的時候、原疆很犧牲、陪送女兒粧奩費、約三萬元、婚後夫婦倆住在商埠地、一直到現在、他女兒眞是悲傷到萬分、只嘆〃紅顏薄命〃而已、可是老西、既得美妻、復得金錢、眞是樂而忘愁、不料樂極生悲、在結婚後一年中的孫氏、處處感到悲觀、在悲憤交加下回憶以往、思及將來、她不願在這種環境生存了、於是在本月十三日上午一時許、乘着夜闌人靜時、悄悄的吞了安眠藥片、三時許她的生命之花在這春夜中而消逝了、

煤液化研究所 四月建工場

以德國西克式石炭液化法遂行國內之石炭液化之劃期的事業爲目的、於昨年八月開始設立之株式會社滿洲石炭液化研究所、（資本金六百萬圓之半額）於奉天鐵西區獎工街一段得占地八萬五千平方米設置試驗工場、目下向產業部申請建設資材以俟決定、大體於本春四月即開始着手第一期計畫起工、至來年五月初即可有一部操業之開始、並有西克式石炭液化器材已自動亂下之德國本國運抵大連、並有五名德國人技師、於將近竣工之該社大連實驗工場、先開始實驗各地炭種、其頗爲注目之成果、將實現矣、

興銀總裁歸任

【下關十三日電】東上中之滿洲興業銀行總裁富田勇太郎氏、十三日夜九時抵下關、繼搭同夜十一時半出帆之關釜連絡船興安丸、經朝鮮歸任矣、

喜訊傳來 溥傑中尉次女 將命名 島居博士談

【東京十三日電】溥傑上尉諸夫人再慶弄瓦喜訊、已早向宮內府以電話報聞上尉、對此第二女公子命名、係上尉吩咐於滿七日舉行云、

【東京十三日電】浩夫人十三日於順天堂病院慶弄瓦之喜担當之島居博士談話如左

浩夫人於二月二十七日分娩、故於二十三日入院、於今晨五時二十分慶弄瓦之喜、母女俱健、女体重三千三百瓦、身長四九糎、大於一般、且健壯異常、實堪稱慶、親方嵯峨家尙子母堂已奔往探視、接航空總監東條中將之祝辭、副官及李駐在武官夫人等亦均訪問致賀、浩夫人精神十分愉快云、

要賴 人絹搗把交易講成 給錢不給貨 賣主無踪保人動硬的

小西關大什字街豐島洋行、爲一人絹織品之批發商號、每日各人絹業商號外櫃等、皆齊集於斯、或買或賣、故豐島洋行幾成一人絹之市集、或人絹之交集所然、月之十二日、有瀋陽區一德街四段一六七號人絹批發業榮盛恒櫃夥張喜然者、聞邵吉亭共人者、有生地人絹二件欲售、當與之講起交易、言明共價一千八百六十三元、當晚交款、然後取貨、商妥之後、於是返櫃、告知執事人張秀廷、張以交易既已商妥、遂於是晚派櫃夥趙桂泉携款一千八百六十三元、至一德街五段九九號協和成油漆舖、面同該號司賬王乃樵、執事人吳廣五、將款交與邵吉亭、並由司賬王乃樵、開一存貨單爲憑、及至十三日、榮盛恒復派人持單赴前往協和成取貨、詎知邵吉亭去而未返、於是質諸協和成、彼竟支梧搪塞、既爲開收款存貨單據、竟謂與其無干、榮盛恒迫不得已、乃告到城內署云、

日高知縣舉開 滿洲國之夕

【高知十三日電】爲介紹滿洲國躍進之實情、頃由高知新聞社主催並高知市後援之下、於十三日午後六時半起、在高知市堀詰座開催『滿洲國之夕』、聽衆約達二千五百餘名、頗呈盛況、首由高知縣新聞社中島編輯長致開會之辭、次有縣代表淸水部長致禮辭、遂開演文化電影、由滿洲國國務院弘報處事務官美濃谷善三郎氏之講演、以『談滿洲國之現狀』爲題、與以參會者新的滿洲國之認識、最後並演李香蘭所作『冤魂復仇』之電影後、遂於盛況裡閉會、於此之前、即本日午後一時、在高知商工會議所樓上、曾開催滿洲事情座談會、里見經濟部長、清水學務部長及其他各團體代表者等之出席、對各出席者熱心之訊問、經美濃谷事務官等作親切應答、午後四時遂閉會矣、

靜岡火災賑欵 青島募七千元

【青島十三日電】前頃日本靜岡市之大火災、由諸報載及電影之報道、已爲各方面所周知、現正努力復興之際、見及『不忍坐視友邦之災害』之青島中國人市商會與卍方已均興起募集義金、至月之十一日止、募得七千餘圓、於將近即經市公署、直接向日本靜岡市呈上、如此義舉、實爲日華之美話云、

滿鐵理事長歸京

【新京專電】曾於一月下旬負要務而行東上並與關係各方面繼續折衝、河本滿炭理事長、已於十三日午後八時三十分新京驛着『鳩』號列車歸任矣、

地球牌 萬人油 人人必備

家庭常備良藥 寒熱瘧疾霍亂吐瀉等症頭暈目眩水火刀傷等症

本公司用最新醫學方法配合特效地球牌萬人油以普濟宗旨最宜價格出售尙祈各界愛用幸甚

總經理 伊藤忠商事株式會社 批發[illegible]原藥房 [illegible]西藥行 製造元株式會社 木村製藥所

孔祥熙子令侃被驅逐出香港

秘密收發電訊罰金甚巨

上海函云、據紐約泰晤士報電訊聲稱、渝府財政部長孔祥熙之長子、孔令侃行蹤詭秘、孔氏為蔣介石夫人之外甥、或已化裝往美、又或化名抵菲律賓矣、聞其離國緣因、蓋以香港英政府因孔氏在港秘密利用短波無線電、與外界收發通訊、為港方探悉乃秘沒下令促渠出境、外界鮮有知之者、聞港政府當局與孔氏家屬及其律師等多否認此事、惟承認孔氏為近日違犯港方無線電法規六華人之一、並已由港政府罰款至港幣一萬六千元云、按上海英方私人方面消息、認港方傳出者、指孔令侃氏之違背無線電法規、已自動違背港政府之立場、變為不良份子、故將渠驅逐出境也、據紐約泰晤士報聲稱、港方警察廳於去年九月二十五號得接報告、派探前往調查、逮捕搜獲、蓋彼適當歐戰之初期、聞府搜出之證據、為偽價值甚大之無線電收發機、在九龍之某屋中查獲、並同時搜獲多量之密碼稿張、以備與渝方直接通訊者、聞渝方於此事發生後、經多次與港方交涉對取回秘件〇以此等稿件多載渝府方面之政治及財政變亂、並有擾動金融之事實也、聞孔令侃氏年約二十餘歲、平時友朋輩標之為『皇太子』時一九三七年、當孔祥熙氏往歐參與英皇加冕之時、將中國銀行之印章交與未滿二十一歲之長子、然渠子尚在上海聖約翰大學讀書云、又按紐約泰晤士報馬尼剌傳出消息、證孔氏之行蹤、多諱莫測深、聞渝方駐馬總領事楊某曾否認孔令侃氏、之已在馬尼剌並以不能宣示渠之蹤跡為辭、據紐約泰晤士報所得自馬尼剌之渝方私人消息、指孔氏確曾在香港有糾紛云、

世界珍聞及其他

功能助長人類進化 係從天空各部射來

美科學暢談宇宙綫原理

新宇宙綫

大陸報云、美國加里福尼亞工藝學院長密和坎博士、乃舉世聞名之科學家、近得紐約卡納琪學院資助、偕同尼赫與博士畢卡特博士赴印度、蒐集關於宇宙綫之材料、歷時三月、今在返美途中（廿八日）抵上海、據談稱、如人類對於新奇的宇宙綫所知較多、則人類生活之整個狀態、或將大變、渠此行赴印度、已獲得極好材料、使人更瞭解科學之性質、依照一種理論、宇宙綫對於人類之變化及進化、頗多影響、淺而言之、若人起源於猿則宇宙綫有助成此種進化之功、果爾、日後人類又將如何、其一部份或將由宇宙綫決定之、此乃本世紀最重大發現之一、人類對宇宙綫智識之增進、較此前任何發明、更有影響於人類生活、若非牛頓與蓋利略等人研究天文則用以使古時文化演成現近文明之原則、或永不能發現、宇宙綫係一九一〇年間所發現、渠在印度時、曾將紀錄儀器遣汽球中升入大氣之頂、藉以探測、此等實驗、須在赤道地帶進行、此即渠赴印度之故、宇宙綫從天之各部以電子射來地面其能甚大、但被磁界所阻、渠曾在印度之磁氣赤道與磁氣緯度十七度之烏格拉兩地測量射來地面的宇宙綫之總能、從所測知兩地總能之差、即可確悉電子數為若干、藉此實定更能明瞭宇宙綫的來源與性質之基礎、渠赴印度之目的即在於此、

世界游泳冠軍 荷美人魚變星

亞姆斯特丹電、世界女子游泳冠軍、荷蘭美人魚奧登年二十二歲、現已決定加入電影界為女明星、是否將完全放棄游泳、尚不可知、果爾則丹麥女子游泳選手納恩海德、將失去世界冠軍之勁敵矣、

漫畫 英國的勝利如斯

法國戰線上的英國勝利、不過如斯而已、

九華淫僧紀

安徽青陽縣之大九華山、固名勝之區也、山形九峰、外八峰羅列攢繞、中峰直入霄漢、相傳山頂為地藏王住錫之所、香火尤盛、有寺院數十處、每院僧寮百數十間、每年香火之際、供客停頓歇宿、各有僧人看守、僧亦藉此佈施、極稱富厚、但各房僧衆、俱安分無事、惟極頂一房、僧衆不但驕奢恣縱、且淫惡多端、毫無顧忌、往往有少年婦女、登山進香、該僧乘其不意、騙入暗室、任意調笑、山下居民盡悉其事、而又懼僧之勢力、莫敢與較、縣中聞其事、欲往捉拿、懼其強悍拒捕、遂派詳道撫請派弁偕往、憲當派吳軍業帶勇偕去、消憲又委馬姓同往、因山路險峻、不便乘輿、遂各步行登山、將及峰頂、權在附剎、暫息一宵、次早登頂、該僧處經聞風遁去、僅遺老尼及火夫兩人看守、當即四廚察看、毫無形跡、及至門房後、偶於柴內撥出暗門一道、推開即樓梯在焉、但黑暗如漆、絕無一隙光明、摺之有索、一抽動則機關發動、門窗俱開、豁入然軒爽矣、乃率衆一擁、上面別有房屋數間、而有婦女四名住內、十分清潔、床帳衾、及奩具、無一不備、獨無人跡、當將老尼並火夫傳到、供僧於昨晚得訊、已與四女連夜遁去、嘻！名山福地、被淫僧玷穢不少矣、

夜光女襪

▲萊比錫訊、傳說萊比錫今春博覽會開會時、將有夜間發光之女襪陳列、預料展覽之時、當可引起輕年婦女之注意、將來此種女襪應市時定可不脛而走云、

蔡元培軼事

章太炎先生與先生交甚篤、然以太炎過於直率之故、不免時有違言、先生敬禮太炎、則歷數十年如一日、當太炎以革命軍案幽居西獄時、先生時往存問、篤書（令改檢論）方成、由東京寄滬、先生以別紙作外衣、親書『五湖長文集』於書端、而投諸獄、五湖長者、蓋尊太炎之辭也、

復辟之役、先生旅津、辭北大校長、其辭職書、以信箋書就付郵、黃陂雖出亡、仍寄總統府、先生謂名不可不正也、以原稿付大公報、胡政之君方主大公筆政、盛極一時、有『天津政府公報』之稱、故付之也、先生剪髮後、曾一度置假辮、服接衫、（接衫上布下綢今已廢棄、）猝見之、幾莫能辨、先生以執事於商務書館、服之以從衆、不顧驚世駭俗也、然終以清室忌嫉之故、所纂書籍若哲學大綱若妖怪學講義、咸署名『蔡振』光復之後、始易原名、此可為商務出版物中有價值之趣聞也、

先生待人接物和藹可親、對後進尤樂於汲引、然亦有莫可如何者張鑾子君以林琴南說部付新申報而上書自承其短、張君誠為不欺之士也、故有此學然卒以此開除北大法科學籍、時距畢業、僅期月耳、聞者為張君不平、承函參幹旋、終以格於評議會、通過之後弗克變更、先生於各種學說、擘論中外、咸抉藩籬、尤注意於先達遺著、張超觀先生長離著先生以印行李專客（慈銘）日記相屬、煌煌巨編、足為文獻生色、所惜者中有數冊、為樊樊山所藏、不允假印、或謂中有詆譏南皮及樊山之語、茍若是則天琴老人、未免器小矣、

今年世界博覽會已有四十六國參加

紐約電云、紐約世界博覽會總裁瓦倫宣布、迄今為止、已有英國、捷克、與芬蘭等三十二國接受羅斯福總統邀請而參加本年度之紐約世界博覽會另有十四國、亦將接受故參加展覽者共將有四十六國、而去年參加博覽會者有六十一國、博覽會公司雖對於英國與會展覽不給予經濟上之調劑但英國卒已正式接受繼續參加之邀請云、

珍貴郵票

在民國二十二年間、新疆與南京第一次通航時、該省郵局以航空郵票尚未遲到、於是以一分五分二角之二種帆船郵票替代使用、該票除在票面蓋有『限新省貼用』之墨字外、更加『航空』二字之紅色字樣、惜以其發行時間不過二月即止、故中外集郵家難得徵集之機會、後因航空郵票遲到、此項郵票即不適用、後聞報載、美國司各脫公司徵求此項郵票、出價帆船一角者七十五美金、二分者念五至三十美金、一分者於數美金、不等、不佞以愛國際、致未忍脫售、此為中國在上虔郵示有地位之郵票、

雋聞

△世界上最富有的人是一位印度王、在庫中存有值五千萬金鎊的純金、還有兩大斗的寶石、

△古羅馬時代、有一種另法律、准許一個人、去不一個人、並得避免對他他利的訴訟祗要他願付予被侮侮辱的人二角的代價

△英國目前已很流行着一種在婦女、產前預測雙生子或一胎三子的保險、

加拿大總督傾跌受傷

渥太華電加拿大總督屈慈穆傾跌受傷後病勢愈重、經過圓鋸手術、其頭蓋內部壓力乃暫減輕施手術後隔數小時以專車載屈氏前往蒙特里爾、

加拿大總督屈慈穆昨在渥太華施手術後、晚乘專車抵此、旋入神經醫院、同行者有其妻子與醫生五人、看護員三人、途中病態未有變化、惟仍嚴重、今晚須再施手術、英帝國各處皆來電詢問起居、

哈佛大學昆丁羅斯福赴西部探險

尋覓珍奇動物並研究

美國哈佛大學畢業生昆丁羅斯福、為欲至中國西部及西藏等地、尋覓金色猴與其珍異動物、自已由日本乘飛機抵滬、後即赴港轉往海防、乘車昆明、抵滇、後由大理而入西藏、探險、以所得貢獻於資助此行之各博物院、羅氏所注意者為金色猴、產於西藏、雲南、及成都附近、擬生致一頭回國、大熊猫非羅氏之目的、但若機巧遇、亦將蓋捕之、羅氏現已抵滬、在作數日、即赴大理、已由裡江入藏、除尋覓珍奇動物之外、並將研究中國西部風土及搜集關於羅々之書、料約二日後即可返滬、按羅氏於一九三七年中日戰事發生時、曾偕其母來滬、

意大利實施新種族法

排猶益勵限定職業財產

據此間宣稱、意大利新種族法、將於三月一日起開起實施、規定猶太血統之人不能在教育界任職、同時亦不許在醫藥界服務、更不許擔任與國防有關而原有雇員一百人以上之公司經理或理事、此外猶太人不得參加法西斯黨或省市機關以及銀行保險公司服務、最後規定猶太人不許有五千里拉以上之資財、或價值一萬里拉以上之房產云、

昆明物價

昆明函云、現在此間米每公石國幣七十五元、炭每百斤自十八元至二十元、花生油每市斤一元六角、豬肉每市斤一元三角、豬油每市斤一元八角、上海醬油每市斤八角、白糖每市斤二元、海防鹽每市斤一元三角、宣威火腿每市斤二元、普洱茶每市斤自五元至十二元、洋麵每市斤一元六角、雞蛋每十枚一元二角、白菜每棵二角、士林布每市尺八角、蘇紗襪每雙三元、牙膏每枚一元二角、牙刷每把三元、蝶霜每瓶二元四角、毛巾每條二元、香烟每包五角、火柴每十盒一元二角、滇製肥皂每塊二角、衆觀昆市物價、有繼續上漲之勢、未知滇省當局、如何處置此危機也、

渝方濫發省鈔 人民將無噍類

重慶訊、自渝方財部准戰區各省銀行就近發行鈔後、茲據本市銀行界某君告、目下雲鄂等省內地、業已有是項大量新鈔發現、惟因其並無發行數額之限制、同時復不須現金準備、事實上等於濫發、將來遺禍人民、尚不堪設想、渝方之不顧國本民生、於此可見、但其所得嚴重之後果、實亦等於自殺耳云、

偉哉！人類文明的造化

淋病、從來雖然以為難治差不多都想開調治、而而今日發見化學的絕効劑『內服根割爾』一藥以來、淋病、就成比頭疼還容易治的病了、本劑之化學要素、不如他種單一元素、如述其獨能功効

普通症狀三天即癒

本劑特殊的三天療法、足使化學的要素、發揮最高限度的偉効、因之在此三天之內、感染初期症狀、必可以收見消膿、淨尿、制疼的確効、是在各專門醫家、據各種實驗、所證明的！

極惡症狀不出半月

之內、斷然收見根癒成果、因於起初的三天服藥後、身中患處的一初淋菌減除其九成、更以第二—第三次的治療法、便把淋菌、淋毒完全殺淨排出且能癒復因菌毒所破壞的病部組織。

直正的：：化學治癒法！

最近所謂化學治療法實多、但差不多皆於藥性不是過強惹致副作用、就過弱未得實効、惟有本劑『內服根割爾』因嚴密採取最高純正的化學要素兩種故不只凡有化學治療法中之最高有位而絕對不見任何樣副作用、不論體質強弱、均可安全服用、立收偉効！

癒痊感謝狀

釜山 村〇榮

弊人自從患淋病以來、所服的五花門的藥真不少、但未得效力而治全却叫病症惡化到今日幾乎要想開人生一切歡樂、偶有友人勸服內服根割爾不過一衝擊、尿中的淋系完全不見、便弊人如何歡喜、實無適言可表、特此寄上藥款、請速再送一衝擊切勿誤期

熱河 楊〇山

約一月前偶患淋病慌忙驚嚇魂不附體加之用藥不明比及一星期前患部又熱又痛排膿更多然用內服根割爾以一個衝擊痛苦消滅以兩個衝擊確見美滿効果實感再生之大恩

本劑尤對複雜的婦女各期淋病確奏安全神妙効果。夫妻如果同時調治能更縮短期間！

適應症‖急性淋性、慢性淋性、淋毒性副睾丸炎、攝護腺炎、淋毒性關節炎、非細菌性尿道炎、膀胱炎、腎盂炎、其他黴菌狀或連鎖狀球菌疾患。

藥價		
一衝擊(クール)	五十四片	壹元五角
二衝擊(クール)	一百〇八片	貳元八角
四衝擊(クール)	二百一十六片	五元三角
病院大量用	五百片	拾貳元

各地藥房均有出售、倘因缺貨就近難購之時希與總批發處、直接函購、宜先匯送藥價、如用到貨付款法、作為無効、請試一番、立知言之不謬！

總製造處 東京市芝區通新町十三番地 日東製藥合名會社

總批發處 合名會社 河原商店 東京市芝區通新町十三番地 振替口座（轉帳號碼）東京三五〇一九 本號專用信箱東京芝田郵便局第十五號

內服 **根割爾** ケンゴール

日本語主幹 中谷鹿二先生編

無師自通 日華對譯 **日語助詞的用法** 每冊八角 郵費六分

本書就是專門講述『ダケ』『キリ』『カラ』『ニ』等的日語助詞的用法的、所謂助詞者在組織日文上不可缺之一種連鎖、換言之、日本語之中最重要而且最難學的就是助詞、這是稍微研究過日語之人都能知道的事情、然而如果精通了這個『助詞』其他各種品詞就自然而然的可以了解的啊本書所刊的『助詞』以前在『日本語』上每期連載了的、因為完結、所以把已經登載過的所有『助詞』一部蒐集起來、補缺更正而刊做為一本的書拿口語文日華對照關於一切用法、一一舉出有益之實例並且解說對於日語中的漢字都附了振假名、使初學者了解等等不遺餘力、凡研究日語者不可不備於座右之無二的日語善本了、請從速購買一本以圖日語的進步

發行所 大連市若葉町百四十三番地 善鄰社 電話三一二五六五號 轉帳號碼大連四二九一號

調味佳品 **味の素** （味之素）

浮生若夢、為歡幾何、美味當前、怎能放棄口福、只用這一勺味の素、能叫湯菜變成無上的美味、老少適口、人人愛吃省錢便利、請君一試、

C-677 (B)

欲得嬰兒白胖必食

經濟合理而有豐富的榮養

完全母乳代用品

森永牛奶粉

阿利砂仁（ORYZANIN）

力強　維他命乙葯

補精　強身

本劑乃是純正而且強力之乙種維他命也。一切虛弱，精缺氣短，未老早衰，均可還老返童。又治熱性諸症，自家中毒姙產婦之榮養衰退，小兒之發育不良，奏効絕妙。

（奉贈說明小冊）

SANKYO 三共

三共株式會社　東京·日本橋·室町

大連出張所 大連市台山町　奉天駐在所 奉天市平安町

服裝的問題！

高級 協和服料

新奇 時式衣料

特選 西裝服料

男女 流行大氅

久綸百貨店

大連 西崗街 菜市對門

電話 三一四六八八

德國白濁斷根專藥　梅濁克星

從歷年臨床實驗上得到的經驗，唯有服「梅濁克星」方可使淋病斷根

五淋白濁 一盒斷根

初起淋病，宜急速療治，遲延因循，則後患不堪

淋病初起，即服「梅濁克星」，可以當日止痛，二三天內保證絕根，倘遲延自誤，或亂服劣藥，遍淋菌入侵尿道，即變成慢性，多受無限痛苦，此時若服「梅濁克星」，仍可於一星期內掃除病根，如果一誤再誤，即續發各種兇險合併症，而有性命之虞矣！無論新老淋濁，立即購服「梅濁克星」，此爲各國名醫一致公認淋濁病家實驗證明之唯一自療捷徑！

特種梅濁克星

上海柯爾登洋行總經理

各大藥房均有出售

哈爾濱道外正陽六道街口 柯爾登洋行

▲埠經理處▲大連▲華泰西▲營口▲中西▲奉天五洲▲各安東瑞祥泰▲新京▲中西▲吉林▲五洲▲龍江中西▲鐵嶺和發久▲洮南和發順▲普蘭店康德記

新農園

優良種籽耐寒菓樹出售

本園備有大宗蔬菜草花造林種子及耐寒菓樹山林庭園樹種類繁多另有價目表詳明函索營業所即寄無任歡迎之致

營業所

呼蘭縣賑房烏協領街十一號

哈爾濱總賑房馬家溝協和街四十八號

吉林市賑房西大寺後水泡子三

內服用『萬有』撲滅淋疾

萬有牌子 Banyu

短期全癒、永不再犯、學者精心研究、効用卓著、唯一新劑、

烏魯口爾片

本劑爲細菌性疾患治療劑、曾經驚動一世之兩種最高化學療法劑、適宜配合故其峻烈的協助効能、凡對於急性、慢性各期病症、一經服用後翌日、非特排膿中止、且減絕排尿疼痛尿道灼熱等症、誠非其他一般治淋劑所可比、確具有不可思議之奇効靈藥也。

衝擊療法一日三回、一回二片、一星期連用爲一衝擊、

包裝　二〇片　二、九五　一〇〇片　一三、〇五　五〇〇片　五三、四〇

東京市日本橋區本町二丁目

萬有製藥股份有限公司

出張所　奉天大和區加茂町一五番地　電話中央(2)四八四七番　振替口座奉天一一八八番

大連市西公園町四七番地　電話本局(2)二七三五番　振替口座大連二九五〇番

虎骨花蛇藥酒

本藥酒專治四肢麻木腰腿疼痛小腸疝氣肝胃氣痛筋肉痿痺風濕骨痛口眼歪斜半身不遂及婦女經帶老年腎虛陰寒等症

藥量每瓶隨帶量杯一枚每回服一杯早晚各服一回全瓶服四十回二十日量（成年人）

藥價每瓶國幣四圓外埠函購無論多寡每次另加寄費三角

頭痛藥

專治偏正頭痛各神經痛及暈眩更能消除鴉片癮者體內之積毒每袋三角每打三元函購每次郵費壹角

虎骨熊油膏

專治腰腸四肢疼痛胃腹寒積痞塊腎寒宮冷經痛帶下等病每張壹元小張六角函購每次另加郵費壹角

老福順堂　奉天大南關西大什字街電話(四)二八七〇號

鞍山總代理 春霖堂

欣榮堂

奉天大南街三段五六號

專治水臌氣臌血臌蠱脹肚腫單腹脹

腫脹雙消散　每料拾伍元

主治　利水通便順氣行瘀宣通氣血散風達表寬胸健胃消臌脹等

乳之必備　賽湧泉生乳藥　每盒服四日壹元六角

外埠函購寄費廿分葯款先匯請用掛號

專門風寒救急膏藥

貼上三日無効退錢

敬啓者敝人多年研究製成一種風寒救急膏藥專治男女老幼各種風寒腰腿胯背四肢麻木筋骨疼痛潮濕心胃腹痛瀉肚痢疾等症男受風寒則腎囊濕冷遺精五淋白濁精寒即不生子女受風寒則經血不調赤白帶下經期腹痛惡心嘔吐周身無力子宮寒冷久不受孕即令亦治氣不旺屢患小產者貼此膏藥尤有驗小兒食積寒積面黃肌瘦臌氣偏墜等症貼之奏効神速望患以上諸症者請購試之方知余言之不謬也

定價單料每大貼壹元每小貼陸角雙料每大貼參圓每小貼貳圓

外埠函購五元以內請先寄款五元以外貨到付款可代引換金大小如買五帖均按八扣計算之郵費信內寄款須要掛號否則丟失不管不回錢加郵

總發行所奉天大西關五斗居南胡同門牌五號

漢醫王潤川啓

赤玉牌葡萄酒

補血　強壯

百杯健康　千杯延年

諸位兄弟姉妹們　我以前很衰弱　因爲喝了赤玉葡萄酒　身体與面色都十分好起來　請倆們嘗試一番吧！

敬送

遺精早洩腎虧腦弱健忘不孕（古盛）宮秘方

並贈治瘋骨痛驗方

照方配服能使精髓強固思想靈敏容顏美潤神効驚人治愈千萬莫不稱奇皆有來函證明各界欲索此方函索即寄上海跑馬廳路二二五號

中國腎腦病院　二〇三〇

老君丹

家庭常備良藥

奉天省長許可第四三二一號

本城外埠各縣鎮均有代售

主治　男女內外兩科○胃病○肺病○咳嗽○吐血○頭眩○少婦經血病○小兒○急慢驚風○食積○

定價　大瓶國幣五元　小瓶國幣三元　大袋國幣五角　小袋國幣三角

本局備有詳細說明書函索即寄

老君丹總批發處　奉天商埠一經路東郵里　電話【二】一五四六號

潤肺藥水　止咳藥片

速服兜安氏潤肺藥水　止咳藥片

凡居住城市之人、最易發生肺部疾患。良因市區塵煙彌漫，空氣惡劣，而肺部呼吸之運行，每日不下四五萬次，日久接觸之下，肺部之機構，每受損於不自覺，如患傷風咳嗽，則更增重肺部工作之困難，至易引起肺癆肺炎等等嚴重疾病。『兜安氏潤肺藥水』『兜安氏止咳藥片』確能治療傷風咳嗽，及因此而起之聲啞喉痛氣喘氣管炎等病，且有滋潤肺部之功，爲住居城市者所不可忽略之良葯。該兩藥功效相同，不過藥片易於攜帶而已。

兜安氏西藥公司啟　上海江西路四八九號

藥房均售

世無始終不遇

意外損傷之孩子

誰能自誇能保其孩子甚至其自身完全不能割破灼傷燙傷跌撲，類意外之損傷乎誰能保？病菌不由此等輕微傷口侵入其體而釀大患乎明哲人士所以常備如意膏於家中以備不時之需藉免釘謂之痛苦并防止嚴重之疾患焉

如意膏乃各種皮膚症之科學治療品涼膚止痛消毒透徹生肌迅速藥質既屬化學性的純淨功效復具科學性的靈驗善能殲滅病菌使新肌速長

如意膏不僅善治皮傷卽濕疹疥癬各種濕毒膿瘡爛脚爛腿鬍鬚面疹面疱粉刺酒刺亦奏一樣靈效各藥房皆有出售或向上海江西路四五一號韋康士醫生藥局函購

代理處奉天和記洋行購買

女訪問記

女戲劇家岳淅
—愛度鄉村的生活 將寫巨部的劇本—

（女記者）

在一個偶然的機會裡。得以訪問我們這位年青的女戲劇家岳淅女士。時候是在初春晴爽的午後。窗檯上的盆栽。迎着西窗射進的陽光。吐放着鮮艷的花。綠窗帘的會客室裡。空氣寂靜得宛如千仞深谷的午夜。記者首先打破這沈寂。敘了些女人見面應有的瑣碎話以後。就論入本題說。『女士現在在那個學校裡讀書呢？』

我們的岳淅先生。雖然那末大了－據她自己公表年齡是二十四歲整－但還未脫掉稚氣。一面拈弄着手絹一面回答。『為着前途的一點打算。現在某一座外國語學校。學着外國語。也許這又是胡鬧吧。』『女士太客氣了。嚴重一點說。我很願意聽女士對於婦女和家庭的意見！』當記者這樣說了時。岳女士笑了說。『女人人人該走到社會上去。也應當走向家庭去－犧牲個人為社會服務是做人的本分。而生活安慰場所的家庭。也不見得就是女人的陷阱』。

『撥起生活』記者接着問『女士的每天生活怎麼樣？』又是撫弄着手絹而答的。『我的生活辣椒（無線電）化。從早晨七點鐘起床。直到下午八點鐘。多半把時光消耗到筆和書本裡』。

『近來當然寫出很多的好劇本了。請說一說你得意的作品和未來的計畫。』記者順着口氣而入。

『我只是胡爛寫些東西而已。何有所謂得意之作。不過這裡勉强舉出差强人意一點的。只可以說是『聽天由命』那一個劇了。將來我打算對青年人荒唐給一個當頭棒喝。大規模地寫個舞台劇名字也許定為『深谷的青春』。』善於編導的女戲劇家岳淅女士的口吻。非常嚴肅。

『更願意聽一聽女士的愛好！』

『我沒有什麼愛好－不過。我的天性接近鄉村。因此。我願意在鄉村的好風景過着愉快的生活』

『那末。女士的終身也許願意……不。我倒是願意聽一聽女士對於婚姻的見解』。

『我反對早婚！』岳女士繃起小藍呢鞋似在為自己辯明似地。『女子不該太早嫁人。頂少在二十五歲以後。女子該不被家庭所累住！』

『能不能舉出幾種你所喜歡的劇本！』

『我不希望說。但在題外我再答辯一句。就是我還愛讀魯迅的小說！』語尾帶有非常幽閒的意味。

接着她更談了些對於電影和話劇的意見以及批評。捋起袖子看看表。已四點多了。於是。訪問告了結束。走出這綠窗帘的會客室。（圖為岳淅女士近照）。

及時結婚芻議

（李嫻）

結婚是人倫之常。是男女兩方愛之歸宿。是繁衍人種一定的方式。視結婚為終身大事者的確不為過。生長在鄉村的女同胞們是談不到婚姻自由更談不到戀愛是結婚前應走的步驟。為父母的也不肯想到為子女完婚是謀得他們或子女的終身的幸福。結婚是他們本身的大事解決了並非做父母的一樁心事已然了卻所以這些坦的然男女同胞們在不知不覺中。不能加以可否的盲目結婚了。因為鄉村中的生活是整日為農業工作的生活又是樸實勞苦的。所以當父母的只要有兒子。恨不得十一歲時就得娶個兒媳好給家中做活。當女兒母親的心裡。只要有了主兒。有人管吃管住。那管他女兒的身體受苦。精神不痛快呢？你想真有十三歲當了爸爸二十歲當了公公。這樣的人生有什麼意味。像他的兒女怎會健全。怎會聰明。像這樣不健全的國民有與沒有。又有什麼分別呢！鄉村這種早婚的害處。是人所共知。人所共指的。不但夫妻本身沒有青春。沒有快樂。就是次代的國民對國家也是害多利少的

再看城市中的男女婚姻倒沒有這種指腹為婚十歲而嫁的事實。不過城市中的老處女的確比鄉村多。這原因固然很多。大概說起來不外以下兩條。

一。做父母的。以為愛女結婚後一定要受到許多痛苦。總願女兒永久承歡膝下。過着小姐生活。再加自己眼光太高好像誰都不配做他女兒的對象。但他絕沒想到自己的女兒是個什麼樣兒人物。女子青春期錯過對選婚選擇是十分不利的。挑來選去或根本不肯放手。這樣就把親愛的女兒終身就誤了。

二。做女兒的。自己沒有相當的學識。沒有選擇對象的機會。再加上處在宗法社會下的大家庭裏。根本就不給予女兒自由戀愛。選擇對象的機會和權利。女同胞為了禮教所限貞操所管更為得到賢淑的佳評。也只好認命等待父母代為婚配。這是沒有學識的女性們。還有一部分是為了自己學識充豐。眼光太高。雖有自己選擇的機會。但是覺得天下沒有配當自己丈夫的人。假若被自己偏面選上了。對方又未必同意。尤其是我國女性們以夫妻同等學力為恥。以夫比妻的資格高為榮。這種條件下。品學俱好的女性們。便得不到美滿的適意的伴侶。要知道人有幾何年華。把青春逝去更難選到年貌相當的丈夫因為這種種原因所以城市中比鄉村的老處女多。

鄉村的早婚害處固然不少城市中的晚婚一樣很多害處。一般女學者多倡獨身主義者。念佛吃素者。多半是為了精神無所歸宿造成一種變態心理和事實。

本來在生理上心理上。倫理上。一切的一切上說來。結婚是人生五常的軌道。由上面看來早婚和晚婚都有相當的害。只有及時的結婚是適當的快樂的人生了。

我說的及時結婚是男子在三十歲或二十五歲以上女子在二十五歲以下二十二歲以上。因為這個年紀的男女。體格健全。精神充足。對個人所求的學業也完成了。所做的事業也有了一定目標。精神上都需要寄託。在這個時候再去結婚一定會有一種不可思議的人生快樂。

服裝之選擇

（晶潔）

服裝是一種極有意思的東西。由服裝的樣式和表現上。能代表出整個的人格。譬如。穿着質實。整齊的服裝。令人一見即知是一個有規律而端正的人。着穿華麗的衣服。就知是好奢華的人。種種情形都可從服裝上考察出來。關於這個問題。的確是很有研究的必要。現在把個人的意見。簡單的寫在下面以供參考。更希拋磚引玉求讀者諸君予以不客氣的指謬與校正。

1。適於氣候　衣服主要的目的為保持體溫。故材料之選擇即應隨氣候之寒暖而異。冬季之衣服。質地宜於毛織物與棉織物顏色應用黑藍。咖啡等之濃色物。使吸收日光增加溫度。夏季之衣服以麻綿合織之物最為適宜。顏色可用白。淡黃。白茶。淡綠。淺灰等之薄色物。可反射日光以減輕熱量。春秋之服裝。可按照冬夏而增減之。

2。合乎衛生　衣服之第一要義。首先當合乎衛生其應注意者又可分以下諸端（一）輕快便利（二）勿防發育（三）溫度適宜（四）換氣良好（五）禦防外界不適當之影響

3。應合年齡　老人之衣服須選擇輕軟而善保體溫者。以免易罹病。染色花紋式樣皆當古老一些。使能代表出莊嚴的氣象來至年少之人。則宜選强韌而耐久者。染色花紋式樣當考慮時興一些。然而優美之風不可不保。

4。注意清潔　無論衣服的彩色怎樣適宜。質地怎樣良好。假若不能保持清潔。反倒成難看的東西了。反之。若有污穢能隨時洗濯。有髒痕能抹擦下去。有脫落的紐子去縫上有破綻的地方去修補。整理得乾乾淨淨。那才是極重要的事呢。

5。考慮職業　衣服之材料。式樣。色彩。花紋。均應適於職業與身分。如侍女羨慕其家小姐之服裝她也做一件穿上。不但不便利而且又與身分相反。一貴婦人而模下品之流行。其損品格儀容者殊多。故衣服與職業之關係亦甚重要。

6。易於洗濯　服裝的選擇既然這樣費事。可見穿一件滿意的衣服是不容易的。如果一經洗濯就不能用了。或是退色了。論有多大的損失呢。所以當選擇之時。各項如意後。再詳細考察於洗濯與否。方可使用。這樣才能使我們這件滿意的衣服。永遠的美好下去。

仕女們！溫暖的春日又悄悄的來了。萬物更新的時刻快到了。趕快預備新裝迎春吧！

家庭醫學

早產兒看護法

（滿洽民）

不滿九個月而出生之嬰兒謂之早產兒。早產之原因多因母親之疾病。或偶然之外部之刺戟所致。凡在胎內妊娠經七個月以上之早產兒。其死亡率雖佔百分之四十。但若善加看護未路無育成之希望也。

保溫法　早產兒無自身保持溫暖之能力。故天寒時多凍斃。早產兒所居之室必須常保持攝氏七十度之溫度。倘在冬季。最好向產科醫院租『一電氣熱育箱』。將嬰兒置於箱內。可免凍斃之虞。倘在夏季如室內過熱。可置水塊調劑。不宜開電風扇。

入浴法　健康之嬰兒。日浴一次即可。早產兒日需入浴二次。用以促進其體溫與血行。入浴時間為每日午前十時與午後四時。水溫為三十七度。冬為三十九度。可用檢溫器測量。日久用手試之便知。入浴宜閉窗門。以免傷風。

授乳法　生活力缺乏之早產兒。多因哺乳之不得法而死亡。以十格蘭姆至十五格蘭姆即可。每隔一小時半至兩小時授乳一次。每日共哺乳十次至十二次。唯早產兒多眠。應勿忘按一定之時間喚醒而哺之。

倘早產兒無力吸乳。可將乳液擠出。用湯匙喂之乳液以人乳為主。不可用牛乳及其他人工乳。

除以上之注意事項之外。並應常依小兒科醫師之指導。以講求安全之育兒法。倘早產兒加以熱心之看護。既達三四歲。則其健康可與滿月所生之兒童無異。如此可以安全無急而長成。母親之苦心。亦可告慰矣。

家庭生活　改善座談會（續）

一同　實在實在

楊　我國婦女。大體堅忍耐勞性。是很普遍的。其次是知識感到不足。換句話說。就是教育受得太少。為補足這個不足。我以為必須學習三種心理學。就是丈夫心理學。兒童心理學。交際心理學。丈夫心理學。就是如何營共同生活。兒童心理學。是怎樣使子女長成。交際心理學。是交際如何圓滑。能具此種心理學。才能使家庭日日融合。而達到圓滿的地步。

吳　關於優點我不談。可是劣點很多。如像處理家政的不盡全責。漠視兒童的教養等等。對家庭的貢獻。是特別的少。

一。對於一般作主婦的期望如何

司會　我國主婦的確具有如諸位所說的那樣長處及短處。不過不曉得在座各位對於一般作主婦的期望怎樣。

張黃　從一般上說。在結婚之後。是希望自己的男人。作一個偉大的人物自己好好的教育自己的兒女。使着他們成為忠孝善良的國民。可是提到男人眞偉大起來了。自己一往的計畫。和努力也就因而消滅。驕奢起來。染成惡癖。卒至於不可收拾。實是可惜。所以我很希望一般當主婦的。能始終一貫。不為貧。或富折磨了自己的志氣。同時更不論他是處在都會裏。或鄉村裏。外觀上彷彿是住在都會的人們。應當奢華。可是實際上。在都會裡的人們。也未嘗沒有儉樸的。況且儉樸在都會裡也並非不可能的事。按我自己來說。是什麼樣的都會。鄉村我都過過。至於貧。富之道我也經歷過。可是。我未曾把我的方針改變。因為我相信方針一變。危險性太大了。

張徐　希望全國婦女。至少都要受普通教育。然後作了主婦。持家可以井井有條。使男人沒有內顧之憂。

德　是的。也就是希望都能做賢妻良母。為社會的中堅份子。作國家一個有力的人民。而且令他們所生的子女。也能夠效法。來負起國家的責任。

洪武劍俠圖

第七回

一七一三（張青山）

風塵羽女仗義復仇 一腔熱血酬知己
臺閣權奸恃寵妬賢 滿懷異志負天恩

家敗人亡了哇。姑娘一聽柳眉豎了一豎。問道不知被何人所害。請父親把詳細情形示知。賈老兒忍泣把經過詳情。縷述一遍。姑娘聽罷暗自傷慘。並未形顯於外。勸道。父親已把他們父子。葬於祖塋。也算報了他的大恩。事已如此。徒傷會子心。也是無益。賈昌聽說。話雖如此。我沒有力量。救出他們。心中總覺不安。姑娘說道。凡事心盡到了。也就沒有什麼不安。成敗乃是天命。請父親少喝兩杯。吃點什麼歇息吧。天已竟不早啦。賈昌聽了點頭。用了些飯。這才各自安歇。姑娘耐霜躺在床上。暗自尋思。那傅公子於茶肆聽唱時。就看出我的苦情。為我去馬戲棚看戲。又救了我一個死。旋又由行院中。慷慨仗義。把我拔出苦海。幾番再造之恩。尚未圖報。不想竟遭橫禍。我若不替報此仇恨。何以為人。想到此處。把報仇的主意拏定。偷了些銀錢。帶在身上。由褥中取出兩把七首。暗藏腰間。偷偷的出了房門。竄房越脊。跳至外面。一直來到城下。順馬道上城。由城上爬下。越過護城壕。認大道連夜向泉州而來。皆因他在馬戲班。闖走江湖。所以道路很熟。連宵隔夜的趕至泉州進入城中。打聽裘百萬的住宅。有人指引明白他來到門首。哭淚叨念道。小女子是外來人。不幸父母双亡。拋下小女子零丁無依。討要至此。賣身投靠。若有仁人君子收留。身價不計多少。願作使女。但是不能作妾。他這們一叨念。招了一圈子人。裘若虛聽說。門外有個女子。要賣身投靠。他忙着出來觀看。進了人群一見耐霜。長的美艷無双。不由魂搖魄散。上前說道。那一女子不要啼哭。我情願收留於你作個使女。耐霜問道。公子貴姓。裘若虛說。我姓裘。是本地財主。在此門裡居住。耐霜暗喜。忙說道。既蒙公子收留。身價在所不計。裘若虛把他帶入宅中。問了姓名籍貫。耐霜假報了姓名籍貫。裘若虛把他送至柳垂金的屋中給柳氏作個丫鬟。耐霜諸事慇勤。小心伺候。很得柳氏的歡心。每遇裘若虛用話挑逗。如醉似傻。故作未聞。展眼過了匝月有餘。姑娘把裘宅的情形。體查明白。因為他宅有一名教師。姓賀名春。外號八臂鎮江湖神刀無敵將。他在宅中一半充教師。一半護院。究其實他是借此棲身。要暗傳白蓮教。他乃是徐鴻儒的弟子白蓮教人白嘯長的門徒。姑娘得知底細。故不敢冒昧從事。這一日裘若虛與賀春練完工夫。一時高興命人擺上一桌酒席。與賀春對飲。二人在席前談論些拳棒武術。賀春乘機說道。公子練武是為了鍛煉身體。可是必須要節慾呀。練武最怕花樓。不但無益。而且有傷。裘若虛笑道我是與齊宣王一樣啊。賀春笑道。公子又對我拉典啦。我這粗人可那裡懂得。裘若虛笑道。還有什麼不懂得。我是又好勇又好色。那樣也離不開呀。賀春答道。這也不難。我聽說白蓮教有一種道法。能夠採陰補陽。長生不老。公子要入這個教。管保趁公子的心懷。盡其所好。裘若虛一聽喜上眉稍。說道如果能入此教。我願足矣。惜不得其門而入。也是枉然。賀春。

街村職員招募廣告

一、資格　國民高等學校以上卒業二十歲以上三十歲未滿之滿系男子
一、員額　五十名
一、報名期限　康德七年三月十日起三月二十五日止
一、報名地址　東豐縣公署行政科街村股
一、報名手續　（一）親筆履歷書（二）最終學校校長學業成績證明書（三）所轄警察署居住證明書（四）最終學校校長人物考查書（五）最近照片（二寸半身免冠者）
一、試驗科目　筆試論文常識數學（代數幾何）口試
一、試驗日期　三月三十日
一、待遇　試驗合格者採用為街村職員給月俸二十五圓至三十圓

東豐縣公署

福源東聘任顧問聲明

敝經理張學源即東泗茲聘白廣韶大律師為長年法律顧問關於法律上應保護之事件均援與担當辦理特是通知

福源東經理　張東泗啓　奉天市小北街一段五七號

律師白賡韶啓事

本律師茲受右之延聘誼不容辭勉任子局倘嗣後第三者對於該商有不法之侵害本律師自應援法捍衛而排除之謹白

種兎出售

當此皮毛萬能時代飼養卡羊已迫不能待救急之道惟有飼養每頭一年能繁殖百頭六月長成改良之家兎不但可獲鉅利且可補救非常時期皮毛之不足寔一舉而兩得本場飼有各種優良種兎價值低廉請速惠購

鄭家屯白市道九福家畜飼養場啓

感謝　振華醫院　戒煙神速

奉天市大西城門外

敬啓者敝人素因體弱病多及鴉片以成癖巨懸奇深精神失健痛苦倍甚屢欲戒除實無良法幸友人張君介紹於奉天市大西城門外振華醫院對於戒煙實有經驗敝乃入院療病戒煙經院長大夫施行最法醫療妙術竟於十餘之日短期戒除多年之苦果未受痛苦纏病霍然全癒近日精神轉振身體日壯飲食日增敝有生之年皆該院之所示敝人無以為謝報特登端謝忱

感謝人　安東省鳳城縣　黃化民謹啓

【代理】註册 早請 意匠 發明 商標

實業部商標局囑託　動六位景雲　勳六等瑞寶章

辦理士　中根齋

新京東五條通三番地　電話五三七七二番

代辦處　奉天小西關大街三益洋行　電話二二七三七號

奉天市大南關火神胡同門片三號周慶田

奉天 職業養蜂學院招生

一、科別　實務科三〇名函授科不限
二、資格　國民優級校卒業或有同等學力者
三、免試　有証書或有機關保送者隨時入校
四、校址　移轉於奉天市大北邊門裡雙全胡同

出品部　蜂種巢礎蜂具蜂蜜礎機（備有簡章目錄附郵票二分即寄）

白色（萊克亨）初生雛分讓

劍農養鷄人工孵化場　奉天市瀋陽區鎮定街二段二四

購雛者贈養鷄書一冊　預約簡章函索即寄

大量出產青絲水菸

本廠自開辦以來將近週年頗受各界好評故銷路日廣現為投好主顧堅定認識起見不惜工本加細研究精益求精質味較前尤佳價且公道請光顧諸君認明源字金星商標庶不致悞

營口永吉街五十七番地　源盛昌製菸廠謹啓　電話番一一三六

兎

當此毛皮缺乏時代養兎是最有利的副業因其飼養容易食料簡單任何家庭都很相當在日本人家庭中以養兎為副業者很多無不獲利甚厚我國產業當局近來亦極力提倡惟飼養者多感有二種困難一者優良種兎不易買得二者無處出讓以大好副業未能普及此不但繁殖生多價值貴有志副業者望早着手勿失良機詳情備有說明書附郵票四分即寄

郵政振替＝奉天五一〇五番

奉天種兎場事務所　地址＝奉天市大東門內　飼育場＝奉天市小東邊門外八家子（距邊門約五里）

日語專門 日滿書院招生

新學期開始三月二十日

今春開學擬招普通科第一第二第三學期及高等科與補習科可按各學員之學力隨便入學但各班均以五十名為限

敎授課目　（第一學期）發音會話書取對話譯讀本　（第二學期）口語文法會話書取聽取對話譯讀本　（第三學期）與第二學期同　高等前期　文語文法、讀本、小說、歷史、新聞、戲曲會話、書翰文、

入學資格　（第一學期限初學者第二學期限四個月以上學修者第三學期限八個月以上學修者）高等科前期限一年以上學修者

授課時間　本科午前九時至十一時十二時至三時　夜科午後五時至七時七時至九時

簡章　函索即寄插班隨時入學遠道通學者本院給與乘車減價証

地址　奉天市瀋陽區一心街一段九四　奉天大西門內瀋陽縣胡同　電話（四）三三四六號

官准立案　奉天小西邊門外西公園　明順堂

腰疼丸藥　歡迎代理

家傳秘製至今七世此藥專治男女老幼遠年近日腰疼腿疼風寒肚疼週身串疼筋骨麻木半身不遂口眼歪斜癱瘓拘攣四肢無力行步艱難腎虧濕氣偏墜腎寒胃寒婦女下寒白帶久不受孕產後受風受寒無論男女老幼各種風寒麻木四肢等症每日服用兩粒每付拾粒定價國幣壹圓每料拾付國幣拾圓外埠函購郵費不足壹料不郵

本堂主人常惠峯啓

最奇的藝術

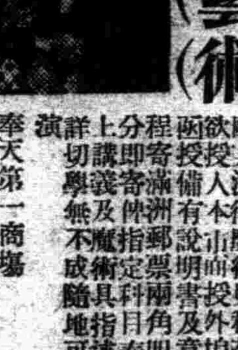

敝社社長周化一會遊歐美深得魔術奧秘茲欲授人本市面授外埠函授備有說明書及章程寄滿洲郵票兩角四分即寄伴指定科目奉上詳講及不成術具切學無不成者隨地可演

奉天第一商場　化一魔術研究社

自生乳

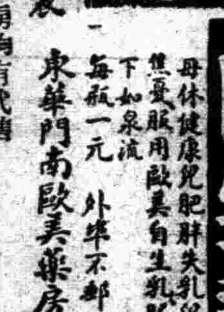

母休健康兒肥胖失乳兒瘦母焦急服用歐美自生乳服後乳下如泉流

每瓶一元　外埠不郵

東華門南歐美藥房承銷　奉天大南門裏

滿洲國各城鎮大藥房均有代售　北京屈臣氏藥房均代售

奉天市鼓樓南　中央大旅社

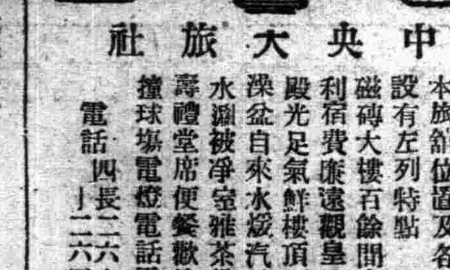

為應寄宿舒適社會需要本旅館位置及各部附業設有左列特點

磁磚大樓百餘間交通便利宿費廉遠觀皇陵鱗金殿光足氣鮮樓頂園臉盆澡盆自來水暖汽池塘厠水濕被淨室雅茶役勤喜壽禮堂席便餐歡迎團體撞球場電燈電話電鈴局

電話　四一二六六　長一二六六三　六番

有錢難買

健康一世　無病的幸福？

本院療法與衆不同無論內外各病奇異大症不用刀割針刺不服藥不注射完全用科學最近新發明的電氣療法患者入院治療者全是本院長親身負責根本解除患者的痛苦治療後眞使您有意想不到的効驗確有立竿見影驚人的可能！

四大特典
▲1▼不用刀割針刺免受難忍的痛苦？
▲2▼不服藥劑免去惡心嘔吐的苦惱？
▲3▼療師經驗宏富治療並無痛苦及危險？
▲4▼愈後永不犯再收費別特低廉？

電療病症

治療時間　午前九時至午後八時　▲往診午後　日曜不休

院址＝大西關地方法院胡衕＝同德賓館院內　博良電療院　院長　李博良

瑞有氏黑色補丸

瑞有氏大醫生黑色補丸　補腎強腦

◎瑞有氏大醫生黑色補丸
◎能恢復青春可退老還童

主治男女貧血、五勞七傷、先天不足、後天虧損、房勞過度、神精衰弱、腎囊潮濕、子嗣艱難、汗、腰腿酸痛、飲食少進、婦女白帶、年久不孕、凡由腎虧發生疾病服之非常有效、

黑色補丸特色　服黑色補丸一合勝服一兩普通補品性燥發火惟有瑞有氏大醫生黑色補丸滋陰益腎四季服之相宜

注意!!!　現在減價　只收半數　特別犧牲

定價　小盒八十粒一元每打十二盒十元　大盒一百六十粒二元每打十二盒廿元　▲現在大減價收半數空前良機

滿洲國發行

奉天處　大連平和街四八韓奇逢藥房　大西邊門外四二號　韓奇逢藥房　安東中富街弟　韓奇逢藥房　哈爾濱北道外正陽十道街　哈爾濱興周診療所　韓奇逢藥房

本藥經省公署許可於警察廳商標註册

博文印書館啓事

收買　作品　稿件　募集　特約　店

本館基於宣揚王道闡明建國精神之宗旨出版發行各種圖書且以誠意謀貢獻文化界服務精神救我國今日文化界出版之發展協助長國內學者創作之進展、凡關於政治、經濟、法律、文學、歷史、辭典、小說、戲劇本及其他一切文學化原稿以高價收買最惠條件合同經營出版希望國內外之學者以最大之援助同本館持有成稿者新刊即日下以經本館編輯部審認可出版者隨時進行印刷營業方法

本館發行之一切出版物於各地設置特約商或代理店代為經理店者特約分店特別優待[illegible]請得之良機本館並備有特約店及代理店簡章函索即寄

再版預約書兩種

精解日本東京俗語會話全集　東京標準語

本館在[illegible]料高貴之今日特將第一版已經售罄之[illegible]著者之東京日本語會話及滿日公文作法兩書以最上之潔白印刷紙印製以原價向讀者及各書店發售予約（但只限於二千部內）訂購者須從速約期一過仍按定價發售

五〇〇頁定價貳元五角預約單人一元六角書店一元五角

本書主要內容即將東京中流階級以上之官話及上中下階級之標準用土語方言白話以日滿兩語對照編輯其中之單字單語成語以文法等在應用上之區別於其下施以精確之注釋全書約分一百八十餘類三十五萬餘言之

詳解滿日公文作法全集

二七〇頁定價一圓六角預約單人一元二角書店一元二角

本書主要內容即各官公署普通用之呈文咨文公函訓令命令指令佈告任免等部令省令再加以精確之解釋並附錄語法等均於該日文之後加以日滿兩文對照編輯將其中之單字熟語常用之語書即就語書約三百餘頁計十餘萬言誠辦理公文者之絕好參考書也

預約期限自三月十五日起至三月廿五日止每冊書通加四分掛號一角二分寄費

招聘編輯

額數　若干名　待遇　月薪自七十元起至一百五十元

資格　國內外各著名大學或在專門學校畢業者或有同等學力者或長於國漢文者

年齡　廿至五十　考試　常識（日語）國文（筆記）語學（日語）　（口試）語學不考亦可欲應聘者請於三月廿日前向本館總務部寄履歷書一份（附四寸像片二張）身體檢查書一份館收到履歷書後再行通知考試日期及地點（全國各大書店均有代辦）

預約處　博文印書館謹啓　新京市東三馬路一六八號一番

經濟與產業

滿鐵輸送對策
手小荷物輸送方針
自四月一日實施受託制限

滿鐵刻下之問題、爲輸送對策、則鑑最近增加之手小荷物輸送完璧及事故絕滅方針、滿鐵調動員警業局旅客課、去年來銳意研究對策、遂得根本對策之成案、自四月一日決全面的實施方針、該對策之主要項目以左列八項爲骨子、

一、手小荷物及附隨小荷物之受託制限並一保管料之提高
二、輸送施設之擴充、
三、手小荷物關係從事員之優遇並增員配置、
四、輸送方法之合理化、
五、通關制度及方法之改革是正、
六、對軍用小荷物輸送之檢討、
七、依社用品扱手荷物限制、
八、手小荷物專用列車運行之研究、

其中第一之手小蘭物之受託制限如別記、關於品種、重量、容積、及相當範圍、輸送施設之充實、爲奉天安東、新京、大連、四平街、牡丹江、吉林、梅海口、圖們、通化、白城子、齊齊哈爾、楊樹屯、海拉爾、北安、綏化、綏陽、林口、延吉之各驛荷取扱所、監視施設等、增補擴充、隨伴之貳百餘名之荷物從事員向主要驛爲增配、圖們、山海關之小荷物主任、營口、佳木斯其他十驛之必要驛配置小荷物助役、其運用期萬全一方對社用品之手荷物扱、加制限、更指定手小荷物輸送列車及輸送經路之指定、而手小荷物事故之大部分爲內地朝鮮之連絡貨物、稅關、鮮鐵等經充分之連絡協議、關于通關關係、現在制度及其方法要充分之再檢有不備之點之場合對改革足正爲努力之意又縱來懸案之手小荷物專用列車之運行亦今秋之列車時刻改正爲機經實施、于同時、專物車專務亦爲配置、

而根本的輸送對策雖成立其運用者、爲結局鐵道從事員、現在之鐵道從事員平均一年半經驗未深者爲多俱與上揭輸送對策實施、從事員之訓練謀徹底的化則自四月十五日、約一週間實施『手小荷物輸送完璧週間』向從事員並一般社會之兩方面謀趣旨徹底、

關于昨今手小荷物輸送之問題、世上、有種種之說、鐵道當局者均爲留意之點、今日從事員物資等爲極度之不足之場合、輸轉材料及輸送設備之擴充等從事員之增配不如意、不但荷物、反比例之、爲增加之現狀、其荷物事故亦於內地朝鮮之連絡荷物爲多、以之辦解、滿鐵現傾注全力爲對策腐心、即本日發表之問題、於鐵道內部謀可及的處置爲必然、然以不能完輸送之完璧爲其根本對策之一、手小荷物、附隨小荷物之受託制限、保管料之一部提高、爲斷行方針、其結果比從來之取扱、有相當不便、該趣意亦爲非常時局對處之非常辦法之一、請對手小荷物輸送對策之策切望協力矣、

手荷物小荷物及附隨小荷物受記並同保料提高

一、方針

爲最近激增之手荷物及附隨小荷物輸送陣完璧之起見、爲諸般之根本對策之一部、強化荷物受託制限、企圖旅客列客便荷物之貨物輸送轉嫁、以抑制輸送于同時依保管料之提高斷行促進荷物引取之迅速、並行該對策將期現下荷物轉送難之克服、

二、要領

△手荷物

△受託制限之強化、

1、手荷物受託制限定如左、

旅客除別定之場合、其旅行上必要物品中、鮑布團袋、行李等類似容器、每一人得爲托送五個者以內之手荷物託送、但左記該當物品、非此限、

1、一個之長度三米、容積一立方米又超過重量百瓩之物品、
2、危險品及危害及他之物品、
3、死體遺骨、
4、動物（除不注入之魚介蝦類）、
5、貴重品、
6、（除商品貨樣）
7、家具及空容品、
8、引越荷物（除布團類、衣類及其旅行上必要者）
9、車輛類（除小兒用三輪車其他類似小兒用運動車輛類及不具者用小型車輛類及乳母車、）病人用担架（含戶棚之担架代用品、）
10、樂器、寫眞機械類測量器具、及度量衡檢查用具其他破損物品、
11、帽子及帽体
12、織作品（除木箱入）
13、磁器、
14、玻璃及玻璃製品
15、草藁類及其製品
16、有臭氣之不潔物品
17、包裝不完備物品又汚損物品

（註一）『制定之場合』爲現行客貨規則第百九十條之定期乘車券託送禁止（註二）油紙、油布類所屬之合羽類一枚及普通品爲一梱包、不爲危險品之取扱（註三）測量用紙函及箱尺爲手荷物取扱、（註四）蓄音機、無破損之虞之場合、致手荷物之取扱、（註五）類似容器本項表示以外謂籠、行囊、箱收納品者、但滿人爲旅行携行之布團包、運動用具、釣道具天幕用品、見世物用具、車輛類及病人附担架代用品、雖容器內不收納者、以手荷物、爲取扱、

2旅客、於手荷物託送後、手荷物一口全部之課途中取卸請求、

（二）小荷物、一、小荷物受託製限定如左、左記不該當之物品、得課小荷物託送、

（1）、一個長之三米容積○、五立方米又重量三○瓩（鮮魚五○瓩）超過物品但死体、病人用担架及依會社所是犬箱運送之犬除之
（2）家具及容器
（3）器帽子及帽体
（4）織作品（除木箱
（5）品陶磁器
（6）玻璃及玻璃製品
（7）草藁類及其製品
（8）轎子、棺槨、車輛類（除自轉車及乳母車）
（9）危險品
（10）有臭氣之物品、不潔物品、汚損物品、
（11）包裝不完全物品

（註一）貨切扱小荷物不拘本子一號乃至八號之制限、課其取扱
（註二）手荷物又附隨小荷物返送又轉送之場合本號不拘一號乃至八號之制限課取扱
（註三）鮮魚中、其重量雖超過五十瓩會社認知者課其取扱

二、制限小荷物之受託定如左公益上必要之場合荷送人承認左記事項之場合設特例
一、裝貨中繼費用一切爲裝荷人負担
二、總爲驛留（註）公益上必要者、軍需品災害救恤品等爲急送者
三、條件同一之託送敵個小荷物一口之制限定十個

（三）附隨小荷物

1、附隨小荷物受託制限定如左、旅客得爲左記物品之附隨小荷物託送、

1、貴重品一個之長三米容積一立方米重量五○瓩以內
2、病人用運搬車一人一名
3、病人用押架一人一名
4、大及包裝等百瓩以內之動物、
5、行商品（除貴重品）五立方米長川米容積○、五立方米重量五○瓩以內每一人五個以內
（6）樂器、寫眞機械類測量器具及度量衡查用具但手荷物受託制限、一號制限以內者

左記物品、雖附隨小荷物之場合爲附隨小荷物、不得爲託送、
（1）發具氣不潔之物品
（2）有他物品汚損之虞者、

3、包裝不完全品中破損雖不能爲乘者得爲附隨小荷物之取扱

（註一）病人用運搬車號之制限雖超三米者、運送上無支障之場合得爲附隨小荷物之取扱
（註二）水準尺不拘本號
（註三）對附隨小荷物不爲配達取扱、

（2）附隨小荷物受託並附隨事項者依手荷物取扱準據規所定者依之、

（3）保管料之提高

手荷物小荷物及附隨小荷物係保管料定如左保管料率爲現行通、由到着之日起算自六日回收受倍額、

三措置、

本取扱爲暫行的處置、自四月一日發動以社告、爲發表但保管料提高實公示一個月後矣、

足球……業局話

中江實業銀行近將成立

【漢口】武漢地區爲經濟產業復興之原動力、對於創設金融機關曾經關係方面進行研究、近將創立中江實業銀行、十一日在員會、已決定其創立之要綱、該銀行爲湖北省武漢特別市兩政府之機關銀行、擔當武漢地區之金融統制、通貨調制以及產業發展等事宜、同時並辦理一般銀行之業務、資本金爲軍票二千萬圓（一股百圓、二十萬股）湖北省武漢特別市兩政府各持五萬股、其餘十萬股向一般公募、不認日本之資本之參加、考慮近將成立之新政府之中央銀行之關聯、限定存續事業三十年本行設於漢口、於占領地區各地設置可能範圍的多數支行、而積極的指導地方產業經濟的開發、豫定三月下旬開始營業、其資本金均係軍票並無日本資本參加、完全係中國側資本所創設者、故頗堪注目、董事長以現武漢參議副議長石星川、總經理以同參議戴秉清視爲有力云、

生必輸入聯盟之組織及運營要領

【新京】政府爲主要生活必需品之輸入統制機構修正當初之生必會社一本建、採用生必會社並生必輸入聯盟之三本建新登場之輸入聯盟之組織並運營要領如左、

一、輸入聯盟、以生必會社及國內輸入業者於聯盟之地位爲相互對等、
一、聯盟對政府考慮康德五六年度實績之調查經驗、信用、資力、內地メーカーとの之配給組織希望、而爲銓衡決定、
一、聯盟員之各取扱量配賦於政府監督下於聯盟爲決定之、
一、聯盟內設置各部種部門品種別組合不設定、
一、聯盟之輸入價格價盟員之協定格對利潤加適正制限而設置聯盟確保業者之商權、依自治統制配賦數量之限度、發揮取引之妙味、決定彈力性的統制方策之實施、依急進的統制方策向漸進主義爲轉換之意味、值注目、又關東州側亦資易聯合會實業組合之主體的組織決自治的貿易統制機關之設置、滿洲國之輸入聯盟組織亦對關東州之實業組合組織爲類似滿洲國之輸入統制機關依生必會社及關東州之一元的輸入機關類似之生必輸入盟組織採用、一元的運營爲頗重視、

全滿商工公會聯合會 決定國民使節團之派遣

【新京】第五次全滿省商工公會聯合會、十三日於商工公會會議室開會、出席者政府方面爲經濟部穆科長、齋藤商事科長、產業部工務司稻津事務官、及各省商工會會長、副會長、常務理事等凡三十餘名、審議左列各案、並有質答、於午後六時散會、

席上關於中國新政府行將成立派遣滿洲國民間經濟使節團一節均認爲『新政府之誕生固應表示滿腔之祝意、但派遣使節未免爲期尚早應再與政府研究、改其名稱爲經濟親善視察團、以實質的親善使節團之派遣較爲更有意義、至其計畫則一任新京商工公會行修正、又協和會所設立之經濟協議會、對此有主張表示強硬之意見者、但因關係當局尚有研究之必要、結局乃將該問題暫時保留、究與當局除作研討、茲將本日審議事項如左、

一、關於生活必需品之件、
二、關於會名之件、
三、關於例會期日之件
四、關於日滿實業協會之件、

關於第二項會名變更一節、改爲滿洲省商工公會聯合會、雖爲非合法的、但名實相符爲全滿商工公會聯合体會長會以新京商工公會長任之、定例會合決定爲每月第三木曜日、至於第四項之日滿實業協會總會僅有會場之變更報告、關於該總會散會後即行擧行之日滿經濟懇談會滿洲代表之人選問題、待十七日實業協會本部中川常務理事到京後自必有所決定云、

開拓團法案及組合法之創設

【東京】關于開拓團法並開拓組合法之創設、過般開拓總局稲田事務官携行滿洲側原案說明拓務省共同調、於法制技術上之點、有相當修正希望、爲東亞第一課爲忠、統合意見附議省議該法日滿兩國政府決定之基本條項中、行政經濟機構之部謀法制化、大體兩國已有意見之一致拓務省之意爲行政經濟一體勢道義的特殊性格之強

特產中央會麻袋規格

【大連】特產中央會之特產標準化、第二委員會十三日午後三時、於大連ヤマトホテル中央會側各委員出席審議麻袋規格聯準、爲原案爲承認、

煤油配給統制
設立日本煤油會社

【東京】依煤油配給統制法、設立之日本煤油株式會社事業計畫如左（單位千圓）

一、事業計畫

日本煤油株式會社爲煤需給之圓滑化及價格之適正化起見企圖煤統制之圓滑運營及勵行遵左之事業

（一）煤油之購入及販賣
（二）煤輸出輸入及移出及移入
（三）對煤鑛業資金融通及投資
（四）以上事業附帶之事業
（五）其他煤需給之圓滑及價格之適正上必要事業

二、資金計畫（單位千圓）

（甲）初年度

一、事業資金 二〇、〇〇〇

建設費二、四〇〇

本店出張所五、出張員研究所及分折行七、創立費一〇〇

開業準備金五〇〇（設立爲事業開始之經費）見合金七、〇〇〇（アウトサイダー出煤額約百瓩）

（二）資金調達方法

所要資金二〇、〇〇〇繳付資本金一二、五〇〇（資本五千萬圓四分之一繳付）

借入金 七、五〇〇

（三）次年度以際（第二次以後）

鮮系開拓資金利息斷行減輕

【新京】滿鮮拓植會社、爲減輕鮮系開拓農之建設負担起見、業已開役員會、決定減輕該社之鮮系開拓農民之貸款利息、此次減輕開拓農民之貸款利息、以作爲自種農之創定資金、而對於開拓農民以外之鮮系滿農夫之貸款則除外、但對於鮮農亦決定施以恩惠、對於一般之細戶之貸款將取同等之新利率並舊利率誌、法、其實施自本年一月一日施行、適用於新規放款並康德六年度末現在貸款（舊款）之全部、並藉此全減輕之機會、將以往五年度之款、六年度放款各月相異立金利、分爲長短兩期、以廢止放款年度間金利之差等、茲將便新利率並舊利率誌、

	新利率	舊利率
長期貸款	日利二錢五厘 年利九厘一毫八毫	康德五年度 日利二錢七厘 年利九厘一毫 六年度
短期貸款	三錢 一分九毫五	五年度 六年度 四錢 一分四厘

（但延滯利息增加五厘）

吉星來照！
助此嬰兒發育生兩效
創補鐵及他種錳鈣合滋補
茂博力海
足不汁乳女婦、兒發育不良
驗百試百、血會般一

眼科專門
光明醫院
院長王義心
入院隨意
大連西崗市場前
電話⑥一一〇七番

性美膏 一元二角
精力減退之人必備
回春聖藥
桃夢 一圓二角三圓
奉天加茂町十六番地 木村商行
病患早洩者收確用實効
防止早洩藥（外支）

(A3)
不脫落
不粗糙
不汚濁
新發明拍必麗口紅

クロバー
印象的佳春之化粧用
市紅 色澤豐富之十八色五〇錢
口紅 新鮮魅力之六色四〇、八〇錢
不脫落 耐久

一切皮膚病之外用常備藥
愛膚膏
奇癢難堪 夜裡不得安眠

頑癬膏藥 愛膚
主治效能
頑癬、脚趾濕癬、牛皮癬、金錢癬、鵝掌風、濕疹、疥瘡、凍傷、火傷、刀傷、擦傷、蚊蟲咬傷、粉刺、面皰、雀斑、汗疹、丹毒、潰瘍、陰部痒疹、耳漏、頭瘡、禿頭、痔瘡等皮膚諸症。
皮膚良藥 愛膚膏的特効
▼滲透深達力的卓越 因具有卓越的滲透力、故對於蟄在皮下的菌虫、有立刻殺滅的偉効。
▼袪痒止痛使獲早痊 因爲本品把特殊的殺菌收斂消毒保護劑、適宜配合而成的膏藥、故既能袪痒止痛治癒、又能剝去病皮如揭薄紙、振刷新陳代謝作用將皮膚病的痛苦一掃無遺。
▼愛膚膏沒有絲毫的刺戟性 凡具有刺戟性的藥物有使患部糜爛增惡、且使皮膚抵抗力低減而促病菌蔓延的危險、可是良藥愛膚膏、是個絕對無刺戟性的皮膚藥。
定價 試用金 金票十二錢・小金 金票三十錢 中金 金票五十錢・大金 金票一圓
▼各埠大藥房均有代售▲
總經理處 順和公司支店
大連市山縣通一丁目
電話⑦三七六五番・⑦七六〇八番

保目全睛丸
此藥專治外眼二十餘種 近日內外新久眼病 進服此藥頓可痊癒 詳細說明書內附
總發售處 德家藥店

新青年
月刊雜誌
內容 政治 經濟 論文 小說 雜俎
全國唯一之大衆雜誌
發行所 新青年社
奉天大和區三經路九緯路

種兎 蔬菜草花種子 大賤賣
右記種兎種子日本內地輸入品新奇優良多產豐收目錄定價表函索即寄
彰武縣城內 舒農園

最近出版
美術最要難題詳解
優級美術分類習題詳解
優級美術分類習題詳解
代數問題參考詳解
藝吉書店出版
奉天城內瀋陽縣胡同

クルミオイル
配合核桃油的好頭油
各埠百貨店化粧品店藥房皆有售出
小五五〇 大一五〇
東京 クルミ商會

青年表行
專售高尚鐘表眼鏡

文具
元隆商行
新開店

新高香蕉糖
少爺小姐們的伴侶
新高香蕉糖
新高駱駝
上野醫學博士指導
維他命ABC充分含有
讀書・運動散步等莫忘携帶與愛用
附帶彩品

([illegible]四日第三種郵便物認可)
(大同元年七月二十六日第三種郵便物認可)
康德七年三月十五日　昭和十五年三月十五日
THE SHENG CHING SHIH PAO
(日刊)星期五
西曆一千九百四十年　陰曆庚辰年二月七日
第一萬零七百四十一號　(一)

盛京時報

晚晨刊共三大張半

晨刊

發行所　盛京時報社

百代唱片
周璇唱　四季相思　百花歌　賣雜貨　四季歌　觀秋月　四季花開　花一般的　夢　秋水伊人
百代唱片風靡一世

論說
爲釋犯籌出路感言

自來講王道政治者。必先曰省刑罰。可知刑罰非國家所樂用。以其人自觸法網。不得不以刑罰懲其罪。併有以警衆也。至執法者之對於罪囚。每常存哀矜之心。所以有失入寧失出之語。其實法必當其罪。決不能因情而爲之屈伸。蓋法爲犯罪者而設。非任人所能出入也。至後世則文致羅織。執法者遂以爲權操自我。凡稍涉嫌疑。則非刑敲扑。或誣以證據。折其筋骨。所謂哀矜之念。則固蕩然無存矣。而斯世斯民之犯罪者。反不以罪爲可畏。甚且有顧繫囹圄以苟延生命者。因生活困難。謀生無路。不如犯輕微罪。直認不諱。猶可安坐而食。此監獄之所以人滿爲患。末由疏通。而社會之貧苦者。復相率效尤而免爲餓殍。由是言之。其罪固無可恕。其情亦未嘗不可曲原也。講王道政治者。安可不有以善其後。

善哉奉天市公署社會股的謀市民根本安全計。對於監獄執行終了後之罪犯。爲防範其再行犯罪。並改進其今後之生活。俾確闢其向上。於日前開釋放者保護懇談會。經中央之援助下。邀集司法關係者等共同懇談。結果決定將今後出獄之罪犯。擬暫行收容於同善堂。從事教養訓練。使之改善生活。養成其有自食其力之技能。然後再行使之轉入社會。庶幾罪滿出獄之罪犯。不致不崇朝而復犯剪綹竊盜之罪。又被拘入看收所。旋復送入監獄。爲社會計。自當籌根本剷除之辦法。即爲已釋之罪犯計。亦當憫其生計。以開其自新之路。回憶在舊政權時代。司法界曾有議設感化院。或派員入監獄講演。以啓其改過遷善之途徑者。但卒未實行。而變化氣質。亦殊非容易。就令知已往之不善。思今後改行爲善。無如身無一藝之長。出獄而後。饑來驅我。向善之心。難免因之復墮。究不如教養訓練而使之能自立於社會之爲愈焉。

惟是同善堂教養所。往者之成績。似乎至爲薄弱。罪滿囚犯。悉入教養所訓練。該所能否充分收容。各種工藝。能否量爲添設。管理教授。能否廣事延聘。復又爲根本之根本問題。而經費更爲其一大根幹。徒曰爲社會計安全。爲罪滿囚犯謀出路。洵屬法良意美。然於前途不加思考。枝枝節節而爲之。恐仍不能收有終之美。際此決定辦法。尚待中央認可中。似宜悉心規劃。不致有負初衷。斯罪犯固可得棲息生活之改進。而社會安寧之秩序。亦於焉可以確保矣。要知天下事。言之匪艱。行之維艱。實爲古聖賢至理名言。雖參與懇談者。皆一時彥俊。初無待吾人鰓鰓過慮。然芻蕘之言。或亦爲大君子所樂聞乎。

吾人以爲在王道政治下之社會。人苟能不飢不寒。決不願以身試法。不幸而罹刑罰。在執法者猶當略迹原情。使之有恥且格。及至其罪已執行終了。復爲之保護其未來之生命。誘啓其相當之執業。誠所謂以不忍人之心。行不忍人之政。罪滿之囚犯固蒙其賜。而社會亦利賴之。所慮者。有治法必須有治人。庶不至弊病叢生。蓋課業必當有期限以促其成。而質性之陶鎔。較課業尤爲鄭重。是以教養與訓練。當兼籌並顧。既有所成就矣。一旦再入社會。自然判若兩人。不特不爲社會害。且爲社會一生利分子。夫如是。自然莠民日少。良民日衆矣。懿歟休哉。予日望之。

調整勞資需給 舉行國勢調查
統計處正制作原案中

【新京專電】政府準諸國勢調查、前已行人口調查三次、供諸施政上諸般參考者至巨、而我國近時國勢、突飛猛晉、人口顯形膨脹、爲期在諸般施政上、把握適確之人的資源實態、基於各種統制施策、使成爲物資勞力需給調整基礎資料、並爲民籍制度基本起見、定於十月一日、全國舉行臨時國勢調查、刻下急於命統計處作成原案中、本調查準諸日本之國勢調查要領、除日本軍人、外國使臣、及準此者外、以現在居住全國之人民爲對象、分姓名、性別身份、民族、籍貫(日系爲原籍、滿系爲房子所有地)、出生地(國外出生者爲入國年月日)、居住場所、職業等調查項目、調查機關、置中央國務總理直裁之臨時國勢調查委員會、並臨時國勢調查事務局、地方機關、將置監督機關、管掌機關、審查機關、而其調查事務、則由官公吏、協和會職員担任之、

本年度第一期物動計劃 具体案已作成
神田處長東上折衝

【新京專電】關於自本四月至明年三月間之本年度日滿物動計畫之編成、義者星野長官、松田經濟部次長、柏村產業部次長及神田企畫處長等、與日本側關係當局間、舉行根本方針之磋商、其後在日滿兩國政府當局、緊急作成該細目中、我方因自正月至六月間之第一(四半期之具体的實行計)畫業已作成、故神田企畫處長定於十八日午前八時、乘由新京出發之『鳩』號快車赴東京、與日本側關係當局間、將進行具体的折衝、該氏予定四月三、四日許歸任、

改正特殊會社機構
董事部長制將有變更

【新京專電】於準戰時體制下、需要增强統制經濟之滿洲國、努力按特殊會社制度、增强生產、配給、消費各部門之統制、而對於此特殊會社之運營機構、政府前曾由於國內開發、民生振興之見地、進行種種檢討、第一階段先決定廢止特殊會社之董事部長制、而爲社員部長制之方針、全面的慫恿各特殊會社整備、此乃廢止來採用重役部長制、或課制、董董事爲資社務業績變更爲社員部長制、使圓滑遂行、集中作綜合監察綜合企畫部門中之要角也、故董事担當實務部門時、對於該担當部門之所管業務固屬精通矣、但對於社務總括的檢討運營上、性有發生障碍之虞、社員部長制乃爲剪除此等敝害、而根據董事亦應轉決定社業之最高方針、以五年計畫遂行當前、頗有應付重要施策爲本旨之理由者、攸已據改正方針、脫稿土地開發、滿洲糧穀、滿拓滿洲理化工業等機構整備案、而向各各關係當局申請認可中、故他特殊會社、似亦與此追隨、逐次全面的改正、關於與該部長制廢止同時之職制廢更、各社亦皆檢討中、是以全面的機構改革、於第二、三、四次之施行、

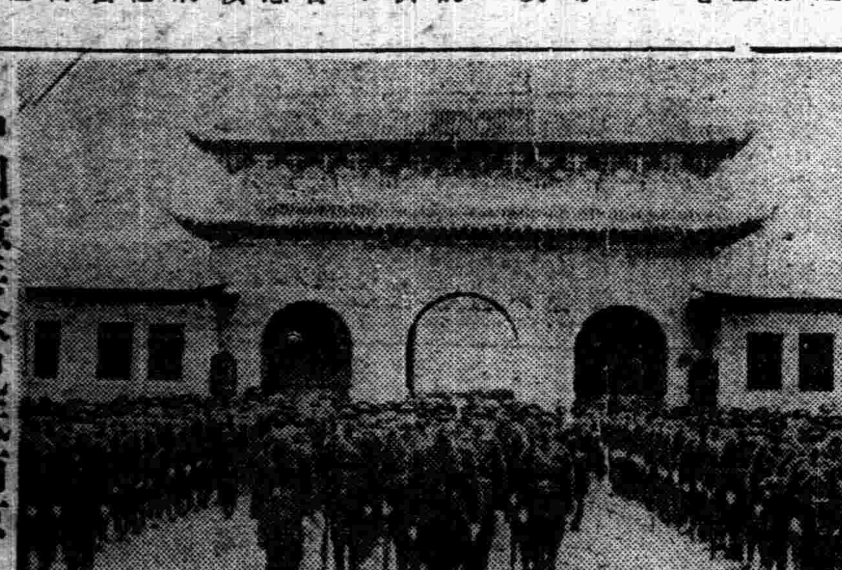

中國憲兵隊已抵南京
【寫眞】安抵考試院前之北京中國憲兵隊

日華禍福繫於和平 東亞復興正在今日
中華日報對米內聲明的評論

【上海十四日電】中國國民黨機關報中華日報十四日在社論欄中、以米內首相聲明爲題目、大要評論如次、

汪先生於發表和平宣言之後、日本方面便發表米內首相聲明、該聲明中、包括如次三要點、
一、中日兩國生存繁榮、必經東亞新秩序、始能成爲共同地盤、
二、開拓此共同地盤、生息於此共同地盤上之中日兩國、双方五相以此合作基準、尊重其固有性、以謀發展、
三、日本政府、認識汪先生領導下之中央政府爲分担東亞和平建之唯一對象、對此抱持敬意、與以援助、

中國民衆頗重視此項聲明、且深感喜悅、夫中日兩國之生存與繁榮、必經東亞新秩序、始能成爲共同之地盤、米內首相之此項見解、與孫文先生在亞細亞主義所論、全然若合符節、中日兩國雖瀕同一危機、但亦可趨於同一之幸福、唯此關鍵所在、有繫於中日兩國和平運動之成否國際情勢、連衡合縱、當是時也、中日戰爭、在中國使存立危殆、在日本使覇權危殆、不啻危及其生存也、然而本諸中日兩國之經驗要非在於日本覇權與中國存在對立乃在於中國求日本合作乎、況中國繁榮、對日本亦大有實助、事極明瞭、故中日戰爭結束領導合作之和平、決非出於理想之範圍、乃必然之結論也、中日兩國今正在於共同運命下、日本困難、即中國之困難中國之不幸即日本之不幸、倘中日兩國思及國際地位、便可協力避免矣西尾總司令官前會語汪先生、『日本是中國、中國是日本。』旨哉斯言、夫中國今日脫離將及百年之第三國支配、脫離共產黨之勢力、以民族之獨立自主及政治之民衆自由、創造和平局面、其艱苦可以想見、從而在汪先生領導下之和平運動、其艱苦亦可知矣、汪先生領導之和平運動環境、雖爲中國環境、但日本運命亦不能與中國環境分離、何則、吾人相信、一切困難、必須克服、共產勢力必須肅正、第三國支配、必須脫離、庶東亞復興、定可由中日兩國和平合作而達到也、

中政會議期迫
各代表均將來寧

【南京十四電】中央政治會議、已決定於本月下旬、在南京舉開、將於該會議終了後、創立新政府、故於南京之中政會議及還都之準備、同行併進、均已見有九分之進展、兼還都準備委員長與中央政治會議秘書長之褚民誼氏、爲報告準備狀況、已於十三日赴上海、待十六日左右、與殘留中之關係員全部來寧、中政會議秘書處已於舊考試院內、正式開始事務、而參加中政會議及還都式典之各黨各派無黨無派代表委員、亦將於十六日前後陸續來寧、一方警衛科、亦向各要處、派遣警護隊員、以使恐怖分子垂暗躍之餘地、如是南京以十一日汪精衛氏所發表之和平宣言爲契機、已完成還待機之姿勢、中國民衆待望還都之氣運、已達最高潮於南京固不待言、而上海、無錫、揚州蕪湖各地、均相繼舉開民衆大會、發表『竭誠擁護新政府』之熱烈宣言、

芬前大總統 將會見莫首相

【羅馬十三日電】芬蘭前大總統史溫普特氏、十二日夜、自柏林抵羅馬、該氏豫定於今明日中、會見齊亞諾外長及莫索里尼首相、而此會議、爲芬蘭停戰後、投入與德意相同陣營之前提此間極爲注目

德政府樹立
飛機增產計劃

【華盛頓十三日電】據有權威方面消息云、德國政府、現正樹立航空機製造工廠大擴張計畫、企圖將現在航空機製造能力月產三千架、一舉增至六千架、

對芬妥協的蘇聯
今後動向極堪重視
德對蘇芬和平極表歡迎

【柏林十三電】蘇芬間和平成立、按所有角度觀之、對於德國之利害均衡故德國側對協定成立之情報、以歡顏迎之、德國官側尚未發表何等見解、新聞紙上亦未有何論評、惟係歐洲一角之和平徵兆而待望和平之德國國民以爲非常歡喜於蘇芬開戰之當初、德國即不希望戰局發展、其理由如左、
一、蘇聯動員以六十萬大軍、繼續與芬蘭戰爭因此至少蘇聯之物資益形缺乏、運輸力低下、致無對德補給物資之餘力、此於德意志作戰上、有非常障害、
一、若蘇聯以實力逼迫芬蘭、更向瑞典、挪威兩國方面伸展觸鬚、則德國地位受其威脅、尤其若於荷蘭與瑞典獲得海軍基地則巴爾幹制海權將告危殆
一、又蘇聯再作此以上之進出、則戰火擴大於北歐一帶、而始終謀戰爭縮小之德國之利益適得其反
一、即或於德與英法間、生有和平意念、若蘇聯與芬蘭繼續戰爭、對於全歐之和平成立、亦有非常障碍、
因此次停戰、已除去德國作戰上之苦惱、而蘇聯於軍事上、對外上、已皆回復對英法之牽制力、德國對如此歡迎、使德國始終進行和平成立乃屬當然然蘇聯今後更以此餘力、向何處進出、又爲新問題、而惹人重大關心者、惟關於巴爾幹問題、德意於羅馬會談上成立諒解、此乃消息方面之觀測、德蘇間亦有充分連絡、故恐蘇聯或不能出以侵犯意大利之利益、而導巴爾幹於戰火漩渦中之態度、結果、蘇聯或將由土耳其向近東方面、尋覓新進出路、

他國援助難期
軍械不足公約難恃
芬外長發表受諾和平理由

【赫爾辛基十三日電】芬蘭政府十三日公表蘇芬和平協定成立、而芬蘭外長於同日下午、廣播講演、發表該和平協定內容後、復關於受諾和平之理由、及今後之措置、陳述如次、
芬蘭政府此次受諾和平條件簽定協定者、不外基於如左三項理由耳、
一、芬蘭軍軍械不足、
二、芬蘭不能信賴他國公約、
三、經由瑞典挪威兩國之軍事援助、難明確保、
然依此次協定、新蘇芬國境、大體與九一二一年之蘇芬國境相同、而此次協定中、並無干涉芬蘭內政條項、不特可維持芬蘭國家自由與獨立、抑且蘇聯側撤回關於成立狄里由基民主共和制之指揮綱領、芬蘭政府深爲滿足、芬蘭方面、關於實行和平協定、今後每日漸次自戰線撤退七公里、豫定以四月十日、全撤哨地域撤兵告終、丹內爾外長更要望國民團結如次、
吾人敗北者、非吾人之失敗也、其責厥在吾人對方之狄謨克拉西諸國、此次和平成立、吾人發生新責任、吾人前此亦有自廢墟蹶起之經驗、吾人希望在殘存舊大土地之和平時代、國民亦應與戰時相同、一致協力、吾人協力之時、殆即吾民族新黎明將來前奏曲也、

力倡北歐團結
瑞典外長演說

【斯德哥爾摩十三日電】俊迭瑞典外長、十三日以無電播送演說、力倡蘇聯芬蘭戰爭之結果、今後瑞典芬蘭、挪威三國之協力關係、至須更爲强化、大要如左、
因芬蘭國境變化、瑞典之立場、頗見惡化、現今北歐民族之運命、已成同舟共濟之形勢、北歐各國、必須以密切之協力、鞏固團結、

北歐瑞·挪·芬三國 將結軍事同盟
芬外長對記者團言明

【赫爾辛基十三日電】伴隨蘇聯、芬蘭和平協定成立、今後芬蘭及北歐諸國之動向、頗堪注目、丹內爾芬蘭外長、十三日會見新聞記者團、言明芬蘭、瑞典、挪威北歐三國、將必即時締訂防禦的軍事同盟、大要如左、
瑞典、挪威、芬蘭三國、近將舉開會議、締訂防禦的軍事同盟、芬蘭因行對蘇戰爭、迄今未能進行締訂此同盟之準備、
丹內爾外長、關於此事、較此以上、力避多言、關於締訂軍事同盟、留莫斯科之芬蘭代表、在對和平協定、舉行簽字以前、已暗示三國之意見、已見一致、

德愛協定成立

【伯林十三日電】德國政府、現已發表於德國、愛沙尼亞兩國間、已成立新通商協定等云、

本報啓事

今日(十五)恭逢春丁祀孔之辰、本報休止晚刊、故明日(十六)本報祇發行晨刊、特此預告、
盛京時報社啓

日本二千六百年史 (15)

原著 大川周明　譯者 李維森

第三章 日本國家之建設

東洋史綿綿四千年、共間之錯綜紛紛不一而足、一言以蔽之、可謂南北兩大勢力對立抗爭、勝敗不一之歷史也、所謂南方勢力者、曰文、北方勢力者、曰武、南方文化民族、睥睨視北方尙武民族爲蠻夷、然常被所輕蔑之武力脅制、雖伏其下、而仰其鼻息、顧北方尙武之民、一經南下、又常被南方之文所軟化、制服新興之武力、如是、新陳代謝、盛衰無常、征服者與被征服者之地位、已不知其互替會幾度矣、在有史以前之太古、吾日本國、亦與亞細亞大陸同爲南北兩大勢力之鬪爭舞台、南方之民、爲今之日本民族、北方之民、即愛奴民族、往昔之愛奴民族、其慄悍爲日本民族之勍敵、倘吾人臆測不爲太過、恐初時日本爲愛奴民族之國土、而臆測所根據者、以南自九州、北迄奧羽、日本地名、殆皆愛奴語、蓋在日語苦不能解之地名、若視爲愛奴語之轉訛往往立覺釋然、瞭如指掌、果爾、則愛奴民族、必爲日本諸島之先居者、日本民族、乃繼其後而來者也、

據吾國古典載、日本民族、八重絡繹、撥分叢雲、自高天原降臨此國、蓋示吾輩祖先、已忘其發祥之地、今人類學者、考古學者、及歷史家、雖苦心探求此高天原在地球上何處、迄未聞有定論、如此在遠祖亦不能復憶故鄉、足證此民族之渡來日本、當在悠久之太古也、且日本民族、必非一時齊來、恐積年累月、歷時極久、逐漸臨此美麗島國、在各地與愛奴人妥協或征服之、各就其酋長下、營部族生活、其發展路徑、諒由九州經瀨戶內海而達畿內之地、瀨戶內海、無疑爲太古僅有之孔道、日本民族依此通路、而於瀨戶內海沿岸築根據地、次第東進至通路盡頭、即達畿內之地、而彼輩冒險敢爲、更沿陸路進向東北、如是、幾多日本民族之部落、乃形成於內海沿岸矣、

婁瑞生遺失印章聲明
鄙人向有沖牙方圖章一塊刻篆字陽文婁瑞生印四字該章雖並無在外作保或借款等事但恐遺失以後發生事端特此登報聲明

丟失名戳聲明作廢
敬啓者敝人前有(申德俊印)小名戳一枚尋常使用於康德七年三月六日午前不慎丟失既找不見只得登明作廢但此後該戳無論落於何人之手亦概作廢物特此聲啓
開原城南街新滿商會 申德俊謹啓

存欵摺子紛失作廢
爲聲明事於康德七年三月十二日紛失奉天小西關興茂銀行之存欵摺子一冊金額四百貳拾五圓號碼係一五五五一八發行人三育公司受取人千代田通二、日發公司梶原淸以上存欵摺子紛失故特登報聲明作廢
奉天千代田通二 梶原淸

聲明父子脫離關係
敝人長子陳萬銀初自吃鴉片竟欺詐拐騙不務正業或借或賒欠外債自登報後無論發生任何事故或違犯法律敝人概不負責任特登報聲明
隆昌街門牌二號 陳國瑞啓

紛失地契聲明
茲將價買馬旺大租地壹畝五分坐落敦化街城東區頭道街路南於民國十九年十一月間領得右字第八七六號買契壹紙大同元年六月二十日因避匪亂喪失特登報聲明作廢
西徐金福 南藻溝(李德) 北道 東趙姓(滿鐵)(滿鐵)
敦化 姚永昌啓

印章效力聲明
本人於康德四年四月十六日已將父遺產當兩胞弟分割惟伊等所分房契內有數紙係本人(王懷濤)領名倘因典實抵押有必須本人參加署名蓋章之手續時本人如未出席而他人代刻名章用以證明本人所不知之事實其蓋章應作無效本人概不負責特此聲明
王懷濤啓

遺失倉庫單作廢
敝號因保存不慎將商工銀行第三六一七號倉庫單遺失除向該行掛失票外特此登報聲明該單無論落於何人之手概作無效
奉天市瀋陽區大南街 民生福啓

聲明脫離關係
啓者敝人張玉斌與蕭志興合資在奉小北街一段設立信義恒漆店於康德七年三月七日煩人說允敝人將股東身份撤出今有高就關於信義恒生意盈虧一切關係與敝人無涉恐未週知特此聲明
聲明人 張玉斌啓

株券紛失公告
本行株式拾株券一張字第五七六五號一張五株券工字第一七〇一號一張計拾五株康少甫名義前向株券茲經該株主申報紛失故特公告自本日起兩個月以內倘無來行聲請異議去本行即將前開株券照章作廢另行補發新券特此聲明
康德七年三月十日 奉天商工銀行

聲明 和遺失圖章
啓者敝號圓形圖章於三月七日店員不慎途中丟失此章除列地址電話外爲『增盛和』無論落在何人之手蓋作無效今後改用『增盛和順記』之章特此聲明
奉天城內合名會社 增盛和順記

遺失引換證聲明作廢
啓者敝號於康德七年三月九日由源同義棧谷粕一車經三岔河驛發給第四一一號引換證一紙因不慎遺失除向三岔河驛長聲請掛失備案外此項引換證無論落於何人之手概行作廢特此聲明
三岔河 春盛元謹啓

聲明作廢
啓者敝人所有坐落奉天市大和區義光街六段第九號磚瓦頂平房兩棟計前後十三間共計貳百廿方米之保存登錄書因不慎遺失勿論落於何人之手概行作廢特此聲明
聲明人 徐英烈

典契丟失
民亡夫王鳳岐於康德三年十月間典買本屯王毅忱名下坐落本屯房東地一段二十一畝經中說妥給典價壹千零肆拾元嗣於今年檢視地契始知遺失日後無論落何人之手概作廢紙
義縣石佛堡村舊站屯 王李氏啓

聲明
啓者敝人於康德七年一月一日兌妥敦化縣宜風商店所有貨物舖墊完全接收改號同信書店前宜風商店及經理人之對外債務保證等事本號概不負責特此聲明
敦化縣同信書店經理人 魏同生啓

房租統制下月實施 審查委員已選定
並選定代表建築物審定中

關於奉天市房租統制法之實施、較新京之四月一日稍遲、而定於四月二十日前後實行、目下在市公署內奉天物資調整準備局內、已選定約十五名之房租審査委員、以便核計新房租之規定、同時將各種代表的建築物、在舊附屬地內選出百戶、目下正值實施此設備、構造、建築費、修繕費之研究中、約於四五日內即可作成此百戶之審查、然後向市長呈請、一方則行統制全滿騰貴最甚之奉天市內房租、並作成與新京及哈爾濱等之租房及戶租之比較表等、使其與在稅捐局所作製中之家屋稅台帳之房租、互相吻合後、始能由房租審查委員會決定房租之多寡、至於房主側之申告、則全部由分區長提出於委員會、然而在奉天市內城內、舊商埠地、舊附屬地、新市街大別的竟有四種建築樣式、因之關於房租之公定、亦極爲複雜、加以尙有多變不在本地之房主、然關於押金問題、前曾發令、而如押金四個月以上之春日町商店街等、對此押金問題、竟發生相當之難關、於是由房戶及房主双方之主張、即向委員會述及、在公定房租最後的決定之前、預想必有相當之糾紛云、

今日春丁祀孔
昨舉行演禮以示鄭重

本日（十五日）爲春丁祀孔之期奉天省當局於省公署社會科籌備之下、對於祀孔執事官員之分配、早已派定、同時更爲謀祀典鄭重計、特先期於十四日午后一時起、在文廟內於全体與祭之執事官員並各學校學生代表者多數參與之下、舉行演禮、至於正式祭典、定自本月日午前九時起在大南門裡孔子廟內隆重舉行云、

三中井發現不當漆器 警當局當令撤收善處

奉天警察廳特務科員某、於十二日午後二時頃、在奉天市大和區浪速三中井百貨店漆器部、發見在所陳列之木製菓子器上、刻有類似菊花御紋章之印記、經調査結果、始悉去年十二月自名古屋市西區傳馬町六丁目富田簭店購入四十件、現已賣去十二件矣、但尙無何等格別之意圖、當令店內將該品撤去、再提出警察廳、對責任者說論後、即向販貨所轄警察署通報取締云、

市縣長會議 暫延期舉行

奉天省公署、爲指示內行政方針及聽取各市縣行政狀況報告計、會經擬定於本月十六日舉行全省各市縣長會議、已誌本報、茲因準備關係、刻已擬定延期云、

日將派訪意經濟使節
滿洲國參加意見抬頭

【新京專電】日本政府、爲對前年鮑盛齊伯孔第大使爲團長之親善及經濟使節團訪日作答禮計、決定以前外相佐藤尙武氏爲團長、於四月上旬向意大利派遣經濟使節團、滿洲國鑑於該經濟使節團之派遣、不僅作外交的答禮、抑且有促進增强今後日滿一體及對意通商協定並關於東亞新秩序經濟建設要望協力之重大目的、是以官民各方面以爲滿洲國側亦須參加協力、此項意見、近見翹起、是以日滿關係當局、近似在考慮中、頗期待其實現云、

各特殊會社議製介紹電影

【新京專電】網羅全滿五十二特殊會社之特殊會社弘報會議幹事會、十四日午前在國務院舉行、幹事長武藤弘報處長以下各社幹事及協和會代表者等均出席、關於在第一回委員會論議之委囑滿映製作介紹宣傳影片作細目協議之結果、決定由各社共同出資、製作八千乃至一萬呎可上演一小時半者且適確表現各社事業內容之影片、由各社供給資料、由滿映側執筆作此電影脚本、更與各社側磋商後、即本格的撮影、議至零時半散會、

興亞文化協會
八月在北京開大會

據下關電稱、興亞文化協會理事長奥田寛太郎氏、十四日歸下關談、今年之大會、豫定自八月三十、三十一、九月一日之三日間、在北京開催云、

藉中國新政權成立 促醒重慶迷夢
與日本協力大事對渝廣播

電波協力

全中國四億民衆輿望之新中國中央政府、行將樹立而我國電電放送部、爲促醒重慶政權迷夢、定於二十日起一週間與日本台灣放送協會及中國佔領地域放送局協力、向重慶集中電波射擊、是以我國新京放送局之百基羅及大連放送局之短波放送機、咸行動員、每夜十一時半起、以三、四十分間、向重慶放送滿日文化協會會長榮厚氏、韓經濟部大臣、張司法部大臣、李交通部大臣、蔡外務局長官等介紹樂土滿洲國之講演、並新聞話劇、京劇大鼓、管絃樂等、項目甚繁、極爲悅耳、至於新京放送局、擬在新政府成立當夜十時一滿洲古樓等、第二日有以一中國政府樹立眞相云、

【新京專電】十五分起、以約四十分間担荷由第二放送、全同中繼東京方面之祝賀放送、同時在第二放送（滿語）、亦自當日百起三日間、編成特輯項目第二日向中國之慶祝放送、有丁協和會中央副本部長之祝賀講演、滿洲戲劇研究會之舊劇、新京晉樓院滿洲晉樓部之『新生中國性格』爲講題之各總務廳次長講演治安部軍樂隊之吸奏樂、第三日有新政府駐滿通商代表林耕宗氏之講演『談汪精衛』新京文藝話劇團之話劇等、又新政府成立當日對美對歐對極東對南華南洋之對外放送、亦特編慶祝項目、舉全國民祝賀新

愛路
就現地實施

以『吾等之鐵道爲標識之全滿鐵路愛護運動、誠具現使民衆對鐵道有所認識、並保護鐵道、汽車道路、以及對線路事故之補修沿線民衆之自發的協力等、因之、鐵道總局當局爲謀突破一萬粁、之鐵道愛護之徹底起見、已於十二、十三兩日、總局附業局及各鐵道局愛路係長、各建設事務所警備關係者、行車、工務、人事各局關係者三十餘名及鐵道警護隊方面之三浦總監等出席之下、舉開十五年度愛路業務之礎商會、結果、爲順應十五年度之道輸送之新壯勢計、故不祗愛路關係者、即全鐵道關係者亦必須協力、努力徹底愛路思想指導民衆使民衆之自發的協力、以期交通路之安全、因此、對於依集會、文書之普及宣傳產業福祉施設、即疑於各現地、使之實施云、

威士忌酒每瓶一圓餘 竟零售至卅圓
歐林比克食堂暴利被拘懲

奉天市大和區浪速通二十七番地俄人菓子洋酒商歐林比克商會、其以一打二十圓購入之南滿公司所製造威士忌方瓶酒、竟以一瓶八圓之高價零售、且在該商會經營之食堂內、以每瓶分爲三十杯、每杯售價一圓、此等不良事實、終被大和署經濟係探知、目下已將責任者逮捕、實施調査、結果、得知其原價一瓶一圓八角內外之威士忌酒、果以八圓零賣、且在食堂內、復以三十圓高價分杯零售、而得暴利、對於此事警察當局大爲驚訝云、

訓育主任研究會

【新京專電】政府對全滿各職員養成機關之綜合的訓育方針、爲謀其協調聯繫以資强化計、同時更爲高揚一般訓育統制之成果、特自十四日至二十三日之間施行將各種職員養成主任之資格及地址於新京大同學院開始共同起居、聽講、座談會、見學等、以養成職員以必要之鑽研、第一日之十四日自午前九時、於開會式同時開始受講見學、夜則與各方面學行座談會、該會各爲訓育主任者研究會、由大同學院長主宰講師、由星野總務長官及關東軍吉岡少將、作田建大副總長及其他關係者担任之云、

× × ×

代書也會暴利
結果被嚴行處罰

奉天市大和區霞町三十八番地、代書業件善太郎、曾受許可在大和署証明係室前設置代書事務所、每日以代書關於警察事務之各種市民呈報書爲業、最近因向華北華中方面旅行者日趨激增、每日恆達百人、警察當局爲謀民衆便利起見、印有旅行証明請願書、並不收費、而一般無智識之赴華希望者、對此請願書、多不會書寫、遂多倩該代書事務所代寫彼竟每份索費三角、因照例每人應遞兩份、故每代一人書寫、即幾六角代價矣、此節於十三日因被大和警察署特務係發見、故於近日內即將對之嚴行處罰云、

防空訓練
招集各市縣代表 省署昨開協議會

奉天省當局、爲謀省內住民普及防空知識及對本月二十日起所實施之防空演習使一般民衆徹底瞭解由該署計劃科召集之下、此次訓練目的計、於十四日午后一時起、在省公署舉行防空訓練協議會、各市縣代表並省署各廳科長等均行參與云、

※ ※ ※

二千六百年紀念 開奉讚展覽會
奉天定自四月廿八日舉行

【新京專電】二千六百年記念奉讚展覽會、定於本月二十六日至三十一日、亘一週間、在寶山百貨店開催、同時、慶祝委員會當局、更擬在第一會場之協和會館上演『日本人』『楠公史蹟』及其他奉讚展之影片數種、至於在哈奉舉開之日期決定如左、哈爾濱四月十日－二十日、奉天四月廿八日－五月四日、

本報主辦
出席東亞操觚者大會記者
報告講演電影大會
會期即在明晚・電影本事介紹

本報主辦之〃出席東亞操觚者大會記者報告講演電影大會〃會期已迫於明晚（十六日）屆時除報告講演外會並有餘興電影、所演影片爲滿映出品〃國法無私〃茲將該影片之解說及本事預爲介紹如下、

△解說 此片內容爲描寫一青年檢察官、立在法律和愛情的岐路、結果、竟尊重國法、而忍心拋棄私情、主演者爲李明助演者郭紹儀、張敏、王宇培、胡玉麟、薛海樑等、片中並挿有曹彥所作主題歌、

△本事 青年檢察官馮振鐸一日由其妹素蘭送到門口、去上班、在法院門前下了公共汽車這時有賣報童子在賣着朝刊、口中喊着一『正式調査、問題的女性』這時法院的門前、停下又一輛護送犯人的車由警士護送而跳下車來的、是一個女人、她就是岳玉梅、當天就要由馮檢察官檢舉她的犯罪行爲、有頃、在馮檢察官的調査室岳玉英便開始被訊問了、馮問『你就是十月九日、在明鶴街三號王宅家政婦謀殺主人的未遂犯嗎』、岳答、『是的』、又問、『關係你兩次曾經借過了二百五十元、事實當然是有的、不過你不知道究竟男人把錢借給了你、是作怎樣打算呢』、岳玉梅有一個在專門學校讀書的弟弟、叫做正倫、姊弟從小就死了父母、玉梅爲了要使弟弟成爲一個體面人物、當然得犧牲了自已的青春、而代替了母親的責任、她爲弟弟籌備學費、就作了王宅的家政婦、而從事於勞動、然而不幸弟弟在求學的中途、被病魔所纏、不得不入病院治療、這樣一來、弟弟的療養費、成了當前的問題、事實督促岳玉梅、會向日夜在戀慕着她的主人、兩次借了二百五十塊錢、某夜她的主人、突然擁抱了玉梅執拗的向她要求着、岳玉梅羞怨的用手槍射擊了主人終於殺人未遂犯的罪名加在了她的身上、

隨着檢舉的進展、馮檢察官發現了玉梅姊弟的身世與自已和素蘭的遭遇相似、因爲他妹妹素蘭早就和會社員唐少樵訂立了婚約這、也是爲了某事件突發、同時又是由於馮檢察官調査的結果、竟意外的判明了唐少樵等受有賄賂的暗幕、馮檢察官、還次對於自已親愛的妹妹的未婚夫不得不施法律裁判、

另一方面、岳玉梅就要公判、馮檢察官因爲要促使妹妹的知道事實的經過、特別要妹妹去傍聽岳玉梅的公判、

一縱然那就是妹妹的未婚夫、爲了維護法律的正義也就拋棄一切私情、而實施唐少樵罪狀的檢察、

（寫眞即其中李明郭紹儀所演的一個鏡頭）

法院旁聽錄
偷包米 鐮刀傷人判刑五年 不服上訴恐加重（下）

論、當場驗過有那些呀、

未答、

問、高俊一手上的傷不是你砍的嗎、

答、不是啊、

問、人家包米你劈行嗎、

答、我家太果啦、

問、你家太果就劈人家包米嗎、

答、我錯啦、

問、高俊一在原審到過案說的極詳細呀、

答、他自己劃破、硬說我砍的呀、

問、在起初因爲什麼說砍他了呢、

答、我聽說過灌凉水逼迫說的嗎、

問、你跳河裡去才把你抓住的呀、

答、我沒砍他呀、

問、你說沒砍有什麼証據呢、

答、逼迫認的呀、

檢察官王振起立陳述意見、本案被告人因劈盜砍傷事主、曾經自白過、事實明確、雖然否認、并無反証、核與刑法第二百五十二條、應處徒刑七年、

律師孟景芳起立辯護本案是否因盜拒捕、應研究當抓住的時候、不知是張福長已經跑啦高俊一回家時正趕上于二楞放牛、說是桃仙屯的、才又去抓、經人說和、非請客不可、又經排長唐玉珍保出、嗣因高俊一追索、才又獲送的手上有傷、高俊一不認自劃、于二楞到案說過高俊一拿刀、甲長李子岐也說過、請傳訊以明眞相、

審判長宣諭、本案今天審判終結、候判下去吧（閉庭）

遺失滙票聲明作廢

逕啓者敝人等於康德六年十二月二十九日在瀋陽中國銀行購得下列滙票七張今因均已遺失除向該行照章掛失止付外特此再登報聲明該滙票無論落於何人之手概行作廢其號碼如左

第六九二七八號李福恩拾頭國幣壹百元

第六九〇四六號范明海拾頭國幣壹百元

第六九二五八號韓錫芳拾頭國幣壹百元

第六九二七九號李善安拾頭國幣壹百元

第六九二八二號李榮齋戴頭國幣壹百元

第六九二二二號范家德抬頭國幣壹百元

第六九二六一號高富奎拾頭國幣壹佰元

聲明人 李天增 范嘉福 韓福恒 李從 高慶東 李樹祥 范慶長 仝啓

關於標賣糞尿之件

康德七年度本市直營區域內之糞尿招商標賣希望購買者請依左記條項來署投標可也

一、品名 糞尿

一、予定數量 甲場所四〇、〇〇八噸 乙場所三一、七〇二噸

一、期間 自康德七年三月二十日至康德七年十二月三十一日

一、投標指示（一）時日康德七年三月十六日午前十時（二）場所奉天市公署官房會計科

一、執行投標（一）時日康德七年三月十八日午前十一時（二）場所奉天市公署官房會計科

一、投標保証金國幣參百圓整

康德七年三月日

奉天市

失照聲明

敝人有坐落瀋東英達戶堡房園一段計東西至趙姓南至道北至壕東西四丈五尺南北廿五丈三園戶管遺失除請縣補照外嗣落何人手概作廢紙特此聲明

聲明人 劉揚春

櫃夥出號緊要聲明

茲啓者因敝號皮部於近日撤銷該部之事務已經清理敝號聘胡益謙盧忠魁王紹周李阜年白永隆李文祠李夏塀杜惠等於今辭退出號嗣後該等個人在外對於官商各界有何往來帶買賣一切情形與敝號毫無干涉自登報日起概不負責恐未週知特此登報聲明

奉天市小西關鴻泰長代理店謹啓

失照聲明

先嚴何祝三領名買地契八張大照三張土地執照五張王榮閣領名地契一張敝人領名地契五張於前申報後全部丟失特此聲明作廢無論落於誰手何時發現概作無效謹將丟失契照之座落畝數列下（一）何祝三領名者（1）買契座落項家台村五道屯南上則十畝一張（2）座落同屯西坟中則四畝一契兩張下則六畝三契一張（3）座落同屯北四子城則六畝一張又六畝一張（4）座落同屯宅地一畝九分二契一張（二）大照（1）座落同屯馬圈格下則一畝五一張（2）座落五道屯南四子下則十五畝一張（3）城則七畝一張（三）土地執照（1）座落北四子城則五十畝一張（2）北四子下則十畝一張（3）南窪子六十畝一張（4）又同屯北四子城則二十畝一張（四）何守庸領名買契（1）座落五道屯南上則九畝一張（2）同屯西坎下則十畝一張（3）同屯西欄子上則五畝一張（4）同屯西坟一畝四分一張（5）同座落中則一畝六分一張（五）王榮閣領名五道屯廟前中則十五畝地契一張新買 右共丟各種契照廿二張 康德七年三月一日

聲明人義縣 何守庸啓

開豐鐵道株式會社第十二回決算公告

【自康德六年一月一日至康德六年十二月三十一日】

貸借對照表 康德六年十二月三十一日現在

資產之部

科目	金額
用地費	一〇八、一二五、六二
土工費	四〇七、五六八、六〇
軌道費	六三五、二六五、二九
橋梁費	二四四、七〇一、三三
伏樋費	五、四二一、〇〇
停車場費	六八、〇七七、四七
工廠出資費	六〇、〇〇〇、〇〇
興亞運輸會社出資費	二一〇、〇〇〇、〇〇
車輛費	四七二、五八九、四三
諸建物費	一三、三三六、九六
通信線路費	三三、七五九、三三
營業用器具費	一五、五九二、三八
構渠費	三一、四〇〇、二〇
假拂金	六二、二四〇、一七
未收金	一三、一四〇、三三
貯藏物品	二八、六二四、八〇
現金	一〇、〇三八、六八
合計	二、四三二、九二一、〇四

負債之部

科目	負債金額
株金	一、八〇四、八〇〇、〇〇
法定積立金	一三、五七一、〇五
別途積立金	四〇、〇〇〇、〇〇
借入金	二七四、〇〇〇、〇〇
未拂金	四〇、五四四、六七
未拂配當金	一八、七三三、一一
社員身元保証金	二七、六五二、〇三
社員退職慰勞積立金	四、七八九、五七
他店貸借	二三、〇七四、五六
假受金	九、七〇七、二九
當座借越金	一〇、〇〇〇、〇〇
前期繰越金	九、五二五、四七
當期利益金	一三六、五三四、五〇
合計	二、四三二、九二一、〇四

開原縣開原街前石家台區
開豐鐵道株式會社

遺失存欵摺子作廢

逕啓者茲敝人於商工銀行存欵國幣參千貳百零貳圓五角參分之存欵摺子一冊號碼係九七二號因不愼遺失無論落於何人之手概作無効除向銀行另請補發新摺外並登報作廢

周子安啓

失照聲明

領名	坐落	東	西	南	北	等則	畝數	地照種類	原照	號
吳全林	太平街	李連玉	支萬祥	本姓	道	次城	一五〇〇	遷照	悌字	五七七九
〃	〃	吳和廣	吳全林	郭財	戴祿春	〃	一二八七五	〃	〃	五七七八
呂忠仁	〃	李連玉	齊廣墨	吳廣金	道	〃	五三三三	〃	〃	五九七二
〃	〃	支萬祥	趙有富	吳占鳳	道	〃	一五八三	〃	〃	五九七一
〃	董凱窩堡	呂中合	白雲起	呂有富	呂有富	〃	二四六〇	〃	〃	五〇七五
〃	〃	〃	董德奎	關士安	董德奎	城則	一〇九四	〃	〃	五〇七一
〃	〃	孫長富	楊文順	呂中合	呂春生	次城	四五八三	〃	〃	五〇七三
〃	〃	白雲起	呂春生	董德奎	呂中合	〃	二四四四	〃	〃	五〇七二
〃	〃	呂春生	蒙界	呂忠江	呂忠合	上則	二二一八	〃	〃	五〇七〇
〃	〃	宋永先	白雲起	白雲起	本姓	次城	二一八七	〃	〃	五〇七六
〃	〃	呂有富	董德富	關士安	董德奎	〃	二五六五	〃	〃	五〇七七
〃	〃	本姓	關士安	呂有富	呂春生	城則	九一一	〃	〃	五〇七四
呂有福	遼陽窩堡	壕	壕	燕廣發	壕	次城	四〇〇〇	〃	〃	四八六一

右記遷照被匪焚燬除呈請補發新照外特此聲明

聲明人 康平 吳全林 呂忠仁 呂有福

失照聲明

領名	坐落	東	西	南	北	等則	畝數	地照種類	原照號
石景山	三義號	虞廣才	王珍財	虞廣才	壕	次城	六、七七	執照	悌字二一八一
勾佐齊	三益號	本主	黨有和	道	本主	上則	五〇	〃	〃一八五六
勾佐琪	三義琪	白零	〃	〃	壕	次城	一〇、〇〇	〃	〃一三三六

右記遷照因匪亂喪失除呈請補發外特此聲明

康平縣 石景山 勾佐齊 勾佐琪

驅梅蒼鉛注射藥
密拉奴鉛
Milaneuen
救治梅毒永不再發
絕對無痛價格低廉
FRAMBOESIA
吉萬商店
大阪市東區平野町二

▲學界公認＝必備之參攷書三種！

（三版）（袖珍洋裝）算術參攷書 全一冊定價八角

（新版）（袖珍洋裝）代數六百難題詳解 上冊定價四角 下冊定價四角

（新版）（袖珍洋裝）幾何六百難題詳解 上冊定價五角 下冊定價五角

該……書……內……容……

舉例詳細。理解清楚。設題完全。演算明白。

＝使學者能減輕＝演算的復雜＝

＝使學者能省刼＝思慮的痛苦＝

◎現爲優待學者。均照定價八扣。郵費每冊四分。掛號另加八分。

今照定價七折

奉天東方書店敬贈（成本圖書目錄函索附郵二分）

▲現代青年白話書信 木造紙印 定價九角・八折寄費八

奉天鐘樓南 東方書店發行

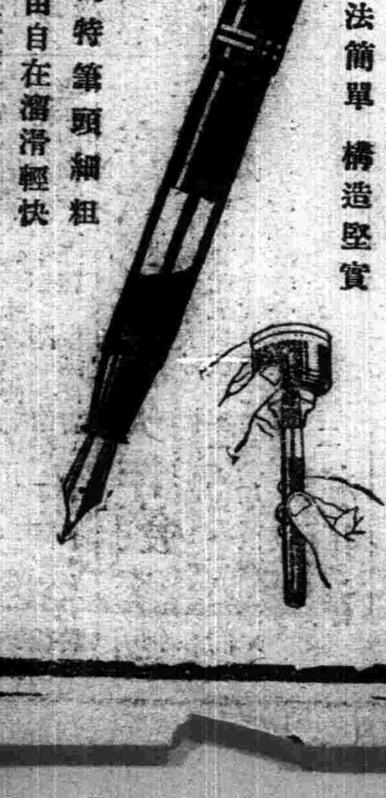

使法簡單 構造堅實

本品獨特筆頭細粗硬軟自由自在溜滑輕快染墨鮮明注墨法特別簡便

興亞的前衛

パイロット自來水筆

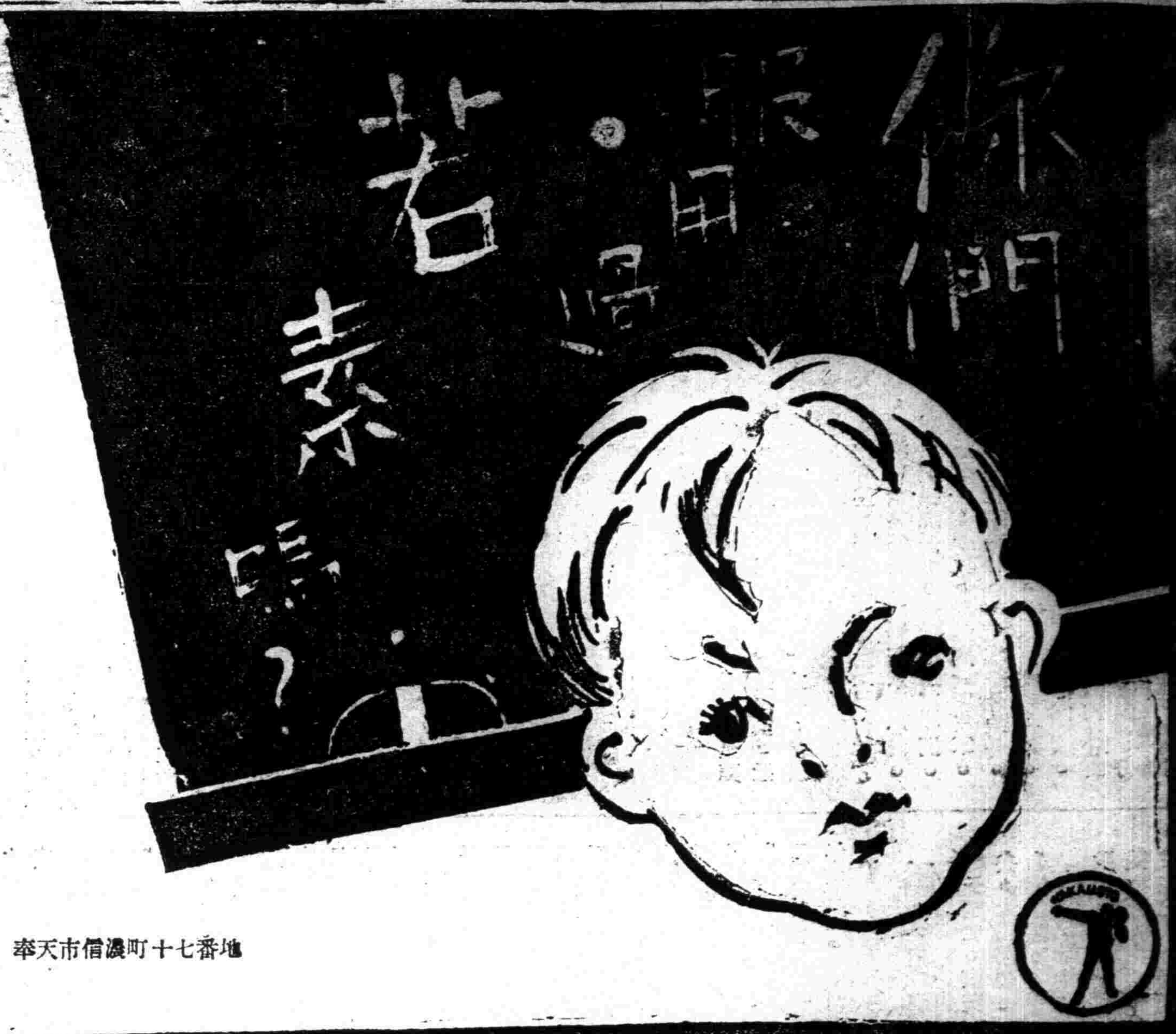

請看若素的 —五大特點

胃腸强健

服用若素後，胃腸即能强健起來，不論吃甚麼東西，胃腸都能以消化和吸收，不乾燥，不瀉肚，總不會鬧胃腸病的。

發育良好

即然有很好的胃腸，則若素內所含的各種營養，完全輸送到身體以內，使[illegible]各部的發育，都能使之趨向良好。

記憶加强

若素內有一種養分，專能滋養腦筋，不論如何遲鈍的腦力，都能使之靈活敏健，怎樣複雜的功課，也能永不遺忘。

成績優良

有强健的身體，活潑的精神，不論那一種功課，都能有精力去追求，去記憶，那麼學業成績怎會不優良呢？

不染疾病

有强健的身體，不論有甚麼樣的病魔來害你，很可以不受它們的侵害，因你身體的裏面，有自然的抵抗力減絕它。

一月服量	一元六角
各地藥房	均有代售

奉天市信濃町十七番地 總發售處 若素本舖

若素 去病延年 强身補血

全世界最優良的

美兒固精代乳粉

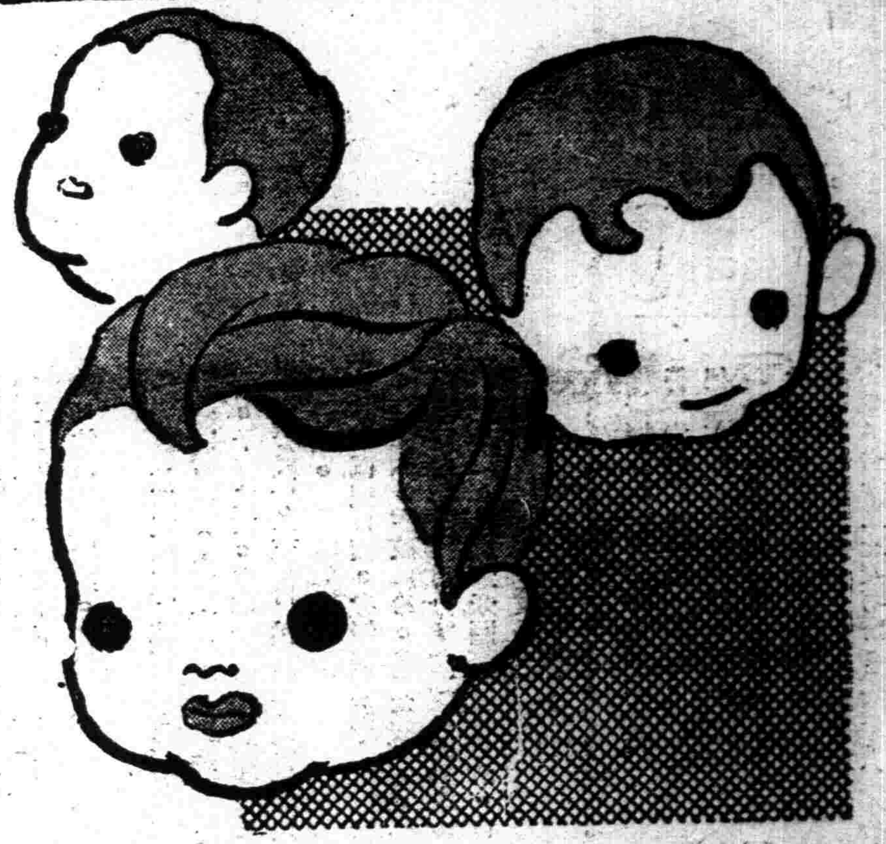

(全滿總經理處)

大連市彌生町八	明治製菓公司
奉天市大和區霞町三〇	明治製菓公司
新京祝町二ノ二七	明治製菓公司
哈爾濱道外承德街二三七	明治製菓公司
牡丹江市西長安街	明治製菓公司
佳木斯南崗大街	太陽公司
齊齊哈爾南大街一三〇	太陽公司

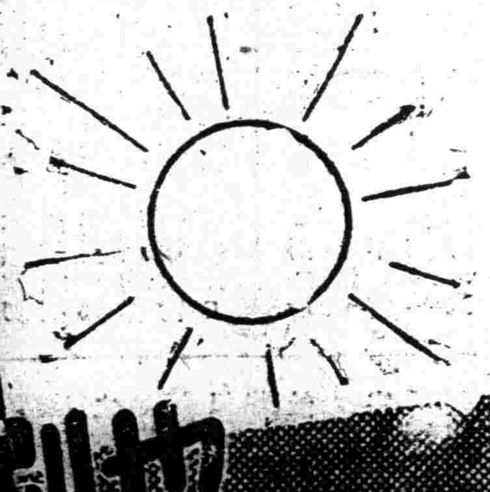

早晨 晚上 也別忘了洗刷齒牙

獅子牙粉

ライオン歯磨

健康兒童 幼時就洗牙刷齒
休讓牙虫來壞了他
睡覺之前 也別忘了洗刷齒牙

僅々在早晨刷牙 是不足豫防齒槽膿漏和虫去腐蝕他 在睡覺之前 再來磨磨齒齦 洗刷牙齒 如此才得强固 我們齒齦和牙 獅子牙粉 能够吸取和除淨口中發生齒槽濃漏 和腐蝕齒牙的各種細菌 又能加强齒齦和牙的抵抗力 對於促進榮養 消化食物 功効尤巨 那芳香之味 又清新優雅 用後感覺神爽 猶非雜牌所得比擬的。

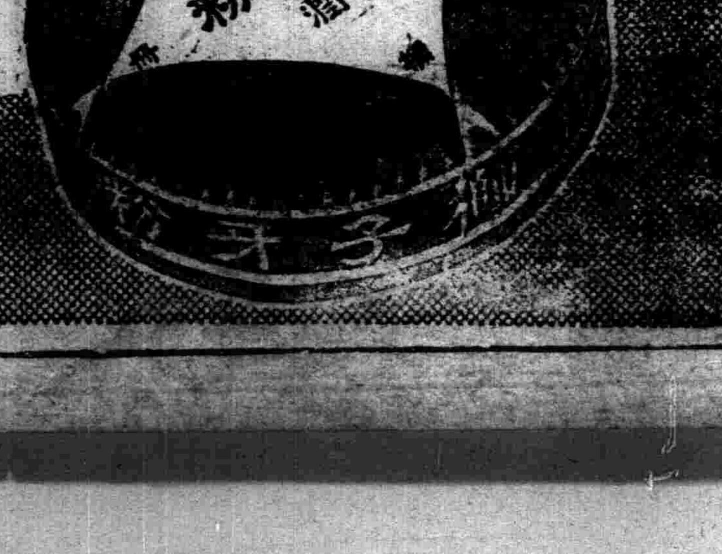

獅子牙粉總發售處 株式會社 小林洋行

大仙女是我們的好友

品質高 香味好

CP-80

神彝雜俎

天※干※釋 (1)

（翼倉）

前賢褚氏誼花甲慶壽之書。蘊義深而行之切實。因念中國自黃帝以來。素以干支紀年。而干支之釋。則猶有茫然者。因摭比羣書。先爲天干釋一篇。亦猶野人獻芹之義也。

案建立干支。始自黃帝。其見之於書者。則世本作篇云。『大撓作甲子』。宋衷注云。『黃帝史官也』。呂氏春秋勿躬篇 亦云。『大撓作甲子』。而鄭玄六藝論。言之尤詳云『黃帝佐官士人。大撓作甲子』。世本呂氏春秋及六藝論。皆非僞書。則黃帝命大撓作甲子。其言爲可信矣。然而。黃帝命大撓作甲子。其意何居乎？考伏羲 生黃帝之先。而作八卦。雖易傳謂爲『以通神明之德。以類萬物之情』。惟近人考證。則頗有認爲文字之先導。或直有謂爲音符者。然則黃帝之命大撓定甲子。恐亦不如後世陰陽五行學家之所說。蒙以怪誕之言。特以八卦紀事物。不敷應用。乃造干支。以紀年月日耳！茲先列說文解字釋天干之文於下。再加以論列。

說文解字十四下。甲部。甲。東方之孟。陽氣萌動。从木戴孚甲之象。一曰。頭宜爲甲。甲象人頭。古文甲。始於十。見於千。成於木之象。

同上乙部。乙象春草木冤曲而出。侌气尚彊。其出乙乙以與同意。乙承甲。象人頭。

同上丙部。丙位南方。萬物成炳然。侌气初起。陽氣將虧。从一入冂。一者陽也。丙承乙。象人肩。

同上丁部。丁夏時萬物皆丁實。象形。丁承丙。象人心。

同上戊部。戊中宮也。象六甲五龍相拘絞也。戊承丁。象人脅。

同上己部。己中宮也。象萬物辟藏詘形也。己承戊。象人腹。

同上庚部。庚位西方。象秋時萬物庚庚有實也。庚承己。象人臍。

同上辛部。辛秋時萬物成。而熟。金剛。味辛。辛痛即泣出。从一从辛。辛辠也。辛承庚。象人股。

同上壬部。壬。位北方也。陰極陽生。故易曰。『龍戰於野』。戰者接也。象人裹妊之形。承亥。壬以子生之叙也。與巫同意。壬承辛象人脛。脛任體也。

同上癸部。癸。冬時水土平。可揆度也。象水從四方流入地中之形。癸承壬。象人足。

觀上所引說文解字。可得一顯例焉。以甲乙代表春。代表木。丙丁代表夏。代表火。戊己代表中央。代表土。庚辛代表秋代表金。壬癸代表冬。代表水。此實陰陽五行家之說也。再就其所代表之人體言之。甲開象頭乙象頸。丙象肩。丁象心。戊象脅。己象腹。庚象臍。辛象股。壬象脛。癸象足。凡此亦陰陽家人生小天地之說也。許慎生當東漢。恰爲讖緯盛行之世。學如鄭康成。猶不免雜以緯說。況文字本原。本難確定。黃帝甲子。去漢亦遠。百家依託。雜說爭鳴。故此實不足以責許慎也。

非常時局下喪禮檢討 （九）

（儒丐）

五、奔喪

一個人有好多兒子是幸福的嗎，我以爲家有勢力、諸事皆有保障、子孫衆多、當然是幸福的了。否則無財無勢、非分炊、即各奔他鄉、謀求生活職業、則服事於老親之側、承歡膝下者、便不可問。昔時交通雖不方便、而喪假日多、地方安謐、一聞訃電、則匍匐奔喪、雖遠隔萬里、不敢不奔喪也。自辛亥國變、喪亂連年、舊時社會禮法、完全掃地以盡。所謂『孝』之一字、久已夫支離分裂、不堪言狀矣。然而罪亦不盡在個人、如關山之阻、兵匪之阻、戰地之阻、交通梗塞、財力不支、家族子女之累、皆使人子無法奔喪、則居今日、萬不宜苛責、率以非禮目之也、不但爲親者宜恕其子、即兄弟之間、亦宜彼此原諒、親生獨子、責無旁貸、若有二子、三士、五子、六子、則親爲衆子之親、豈不宜由衆子理葬乎、然而事實不然、既非昔日大家合居共爨、則人各一天、子各一情、共赴老親之喪、合力共擧者、實不可能、則今日之爲人親者之不幸爲何如乎、非實地經驗、本身所親嘗、不易知其苦也。齊桓公身爲霸主、死之日諸公子爭立、不理喪事、以至屍身腐爛、蛆流戶外、人苟達觀、亦當知死則已耳、但能生時有養、死後有寄、子女之齊不齊、來不來、不必問也。

老人生活於舊社會中、其所思維者、亦惟以前往事、故老親彌留之際、殊願子女在側、一一話別、有一不在、則親心不慰、然而時至今日、昇平之舊事、豈可復見乎、故吾母疾革時、吾惟虔心念佛、亦請、吾母不可他思、宜靜呼佛號、或默念觀世音菩薩、果然泰然而逝、毫無苦痛若、爲俗情所縈、念此憶彼、再有憎愛之情、不能釋去、則於今日情勢之下、豈不益形苦痛乎。

チフス菌事件　再審判決記 （2）

（漱塵）

3、瀧辯護士的談話　在第二審無期懲役求刑之後菊子精神。已感受非常的衝動。判決以後。以至現在。一切的話。都沒有說。對於一審傷害的判決。檢事不服。而以殺人。提起上訴。二審即對於殺意一點。成爲問題。那麼！這樣的判決。殊在吾人意料之中。上告與否！俟詢得本人同意。再行決定。

4、菊子胞兄尊興氏的談話

願意處刑的輕。乃係骨肉之情。實屬當然。但是使社會一般人。爲之懸心。厥罪非輕。各方面綜合之結果。我以長兄的地位。決心使其服罪。無論辯護士方面。怎樣的說法。我決不使其上訴。現在我想見我妹妹。告以服罪之意。今天無論如何。簡直沒有勇氣。走入法廷了。

四、編者的話

據大阪朝日新聞四日夕刊消息。菊子不服二審的判決。已準備上訴的手續。將來本事件。必待終審的判決。似無疑義。

依刑事訴訟法的規定。一二兩審。是事實審。三審則書面審理。據此。對於本件的事實。已無調查之必要。只對於事實的認定。及法律之適用。成爲問題而已。

本事件論爭焦點。乃是チフス菌能否殺人？及被告人有無殺人的豫見？一審的主張。以未必故意的殺人爲根據。而認被告人之所爲。爲傷害及傷害致死。因而處以三年的懲役。二審的主張。以概括故意的謀殺。爲根據。而認被告人之所爲。爲殺人及殺人未遂。因而與以八年的懲役。至於辯護士方面則主張チフス菌。非能殺人。而要求執行猶豫。如此。一二審和被告方面。對於刑的量定。和刑的忍受。相差的距離。是這樣的遼遠。則本事件之成爲問題。固無怪引起社會一般的深刻的注意。

吾人對於本事件終審未判決以前。不敢妄加評判。但第二審關於川池小學校訓導的罹病。亦認定菊子有殺人的豫見。似不無疑問。將來大審院的判決。維持二審原判乎？抑廢棄改判乎？當代的刑法學家。不妨先事研究。（已完）

山居

（鐵軍譯）

〔齋藤素影原作〕

山峯旁邊的夕陽。
漸漸沉落。殘餘金色的陽光。
映出山澗如珠串紅葉的影子。
疲乏之樵夫的肩負着斧子歸去。
麻雀。山鳥。在遙遠唱着。

仙人臺

（七古二十二韻）（黃黎雍）

仙人臺爲千山極高峰。詰屈峭拔。險不可越。戊寅秋。申且而往。足踔目眩。頗受顚困。既抵其巓。舊有長梯。由此步陟二丈許。方造絕頂。近歲廢去。因不得登。仰望臺上。石刻作衆仙對奕之狀。或見或否。俯衆壑中。時有唐宋遺迹。尙可指數云。

仙人臺高高入雲。金光紫色連天門。我昔遊蹤不到此。匹之波古遺皇墳。佳辰斂驂戒徒御。烏尾振破寒烟痕。初猶平曠豁耳目。纔乃窘束悽心魂。披榛牽蔓覓行逕。峭壁倒挂蒼松根。石齒攢羅森劍戟。駭極不敢兩手捫。萬峯幾時弄狡獪。千朵萬朵蓮花翻。奇如陳倉拓十皷。雄如廣武塵三軍。或如小鵬危哉殆。或如諸孤藐焉存。回首陰厓闇白日。渾淪寧辨晨與昏。木葉經霜紅於染。[illegible]流泫泫。此際諸峯青在下。眞同臣妾朝其尊。絕頂方罫望六博。琢磨碁子[illegible]綸縕。一仙叟頭若有注。廬眉皓髮顏和溫。一仙振袖勢軒擧。似欲對客相云云。南向立者去稍遠。未知何貌何衣紋。眼底亘復有唐宋。胸中並已無乾坤。坐惜長梯剗廢久。徘徊崖壑難攀援。力盡百顯尺咫尺。浸倚衆壑聲還吞。從來事成非由我。時哉未至徒紛紜。即余眼界豈不好。所得止此餘奚論。飄颻列缺倘可過。作詩慷慨神應聞。

關於編劇

（金山龍）

在滿洲話劇運動革創的局面下。一部劇作者很歪曲地走向了『劇本中心』的路上。這種現象祇能說它是一種畸形的早熟。事實上大部分戲曲的製作是爲了上演機會寫出來的。所以祇適於讀而不適於上演的劇本的產生。最低在時下我們敢斷定地說它時間還過早些。

一個劇作者除了要博覽各家的劇作他或其文藝的書籍外。舞台上演出的知識跟豐富的人生經驗。這也是劇作者所者所應兼備的條件。『虛構』跟『荒誕』是我們應當最反對的。

在我們『戲劇藝術』落伍的現狀下。大部的創作劇本都是在作着複習和摹擬。這結果也祇是曝露着粗率與幼稚而已。所以在當前一方面要充實我們寫劇的能力。另外介紹工作也是迫切而必要的。

劇本題材的領域是非常地廣泛。人生的每一個角落跟人類生活的每一種瑣細事。我們都可以把它抓過來當做寫作的資料。所以它是剖示的曝露的。我們要排斥一些昧着良心抑善揚惡的毒素劇本。

不論劇本是爲了讀或爲了演。它總不應當勿忘了它的對象——觀衆或讀者。而構成這幾項要點底是劇本務必要 簡明。自然。緊張。興趣。所以一個劇作者想法怎樣纔能使自己的作品被大多 數人接受。爲了劇本要控制觀衆情緒。反之也就是一個劇作者必須要熟習羣衆。

◇名武生張雲溪十八羅漢鬥悟空劇照（現出演共榮舞台）

歷朝詩學史 【121】

（范旭生）

北方之新民族。尚武好勇。故平民詩歌。亦皆具慷慨激昂之精神。惜所傳於後世者太少。又有明爲北朝平民詩歌。而誤被後人編入南朝文學中。例如〃企喻歌〃〃慕容垂歌〃〃隴頭歌〃〃折楊柳歌〃〃木蘭詩〃等。皆有人名或地名可証。而樂府詩集竟多收入於梁橫吹曲辞內。其理殊不可解。北方地近沙漠。其詩殆似胡語。如鮮卑民族之勅勒歌。本爲鮮卑語譯成漢文。其歌曰。敕勒川。陰山下。天似穹廬。籠蓋四野。天蒼蒼。野茫茫。風吹草低見牛羊

風吹草 低見牛羊七字。眞神來之筆。何等樸茂。何等其實。日本賴山陽之書後題跋中嘗論此歌曰。『余嘗愛敕勒歌雄 動蒼茫。自是北音。迥異齊梁綺靡之習。漢魏歌謠一派至是而絕響。僅二十七字。文中如含風雲之氣。其中三言七言相錯併。歌中結篇立章鍊句換韻閉合頓挫諸法皆備。雖一首可敵下半部文選也』。

夜

（鐵軍譯）

〔松本喜代原作〕

月光照着黑暗的大地。
他在淒風飄舞的松林中。
獨行過去。
枯黃的草地上。
處處秋蟲在哀鳴着。

※

冷清。悲滄。的此夜。
他心弦中動了思鄉之悲情。
見遼遠的西空。
澄明晶清的銀河中懸掛之銀月。
已歪斜了。

※

驀地！哀鳴着一聲。三聲的一羣鴻雁。
便漸漸地眼中消逝了。

詩

（遲雲閣主）

▲落花

莫向西園逸砌行。一番春恨最難平。池邊已逝娉婷影。樹底猶聞歎息聲。若有心肝爭不哭。莫如草木便無情。東君許補玲瓏憾。何惜將身化水晶。

▲順天公園

樹影圓來午日明。波聲靜去曲池平。地丁落後蔞蒿長。柳絮飛時蝌蚪生。已分遠山成隔世。漫箋錦瑟寄閒情。黃雲已熟崆峒麥。急雨何時爲洗兵。

東郊訪古記 151

（小天）

「聖人達海」研究及其墓碑舊址之見聞

（五）清聖祖與達海墓碑

又賜宴羣臣。在大清門奏樂。陳百戲。將軍以下守陵宮。年老致仕官。咸有賜予。三月九日。由奉向興京啓鑾。當其駐蹕故宮時。曾令天主教教士南懷仁測定奉天緯度。向太皇太后皇太后獻遼河渾河鯉魚鯽魚。朝鮮王李焞派使來奉覲見。十一日抵興京。至赫圖阿拉。十二日謁永陵。雖尙有風雪。亦不畏也。既而。自興京經英額門入東山圍塲。作盛大春獵。十八日爲聖祖二十九歲萬壽節。諸王貝勒詣御行在幄入賀。園獵畢。入伊通州。二十五日至吉林。以寧古塔將軍衙門爲行宮。登小白山望祭長白山天池。二十七日在松花江泛舟。統率艨艟二百隻。順流至大烏拉村。耀兵江表。四月七日。還辛吉林。經葉赫舊站。入開原鐵嶺。十六日又駐蹕奉天。

本團和順先生原著　內科秘錄 180

（客亭譯）

之時有陰門破裂。裂至肛門之際者。雖能爲之縫合。然多聽其自然。貼前陰而愈也。又產後有如皮如肉之物二三寸。向陰戶之外下垂者。是則子宮頁面之皮。或者膣中之皮。因隨兒出之勢。剝脫而出。故用藥線緊紮。則自行脫落。其殘留之少許。則自行牽縮而全愈者也。

兒枕痛者。產後 之腹痛。仍然如分娩時 陣痛也。每痛下惡露。下盡時痛亦自止。宜用芎湯。惡血多者。可與桃核承氣湯。少腹有塊物。見其如皮毬之狀者。即子宮而非病。初學之人。有誤以爲結塊者。子宮之大。在尋常不過大如鷄卵。雖產後應當回復原狀。然有胚胎時。則血脉增加 而血液多注。其質自 然肥盛。所以難以迅速回復鷄卵大之原狀。但是經十餘日自然消散如失者也。

血暈之候。始而喜欠。猝然直視口噤。身振振顫動。或握傍人之手。或譫語。遂昏迷不省人事。失色而自汗出。脉沈微。四肢厥冷。雖見爲危篤。然發於正產之後者。必蘇生而不死。蓋屬於擱。因難產施回生術困倦而分娩者。或血崩過多者。或胞衣不下發血暈者。皆脫陽之所致。十中八九。不免於死。凡血暈牙關緊急者可活。口開者不蘇。治法已具於眩暈門。

儒家與藝術 （續）

（筱坡）

子謂韶。盡美矣。又盡善也。謂武。盡美矣。未盡善也。朱熹注說。

美者。聲容之盛。善者。美之實也。舜紹堯致治。武王伐紂救民。其功一也。故其樂皆盡美。然舜之德。性之也。又以揖遜而有天下。武王之德。反之也。又以征誅而得天下。故其實有不同者。

按照朱氏的意思好像是說『美』指外形。『善』指內容。『武』不若『韶』。乃因武王之征誅不如虞舜之揖讓。至於以爲舜武之德。有『性之』和『反之』。即『先天』和『天』後之分。那就未免有點費解了。荀子樂論篇說。美善相樂。

荀子的意思比較明白。說樂一種藝術。同時應該負有美善的兩重責任。不然的話則『其樂不樂』（荀子語）。在古代。美善觀念不分。藝術尚未脫離實用。故荀子有此主張。至於像上文所說眞美善合一的理論。怕不合古人的眞正的意思。

在古代的典籍中。『美』之一辭。多半用作形容。很少給它一個確切的定義。孟子盡心下有一則。我們可以引在這裡。

充實之謂美。充實而有光輝之謂大。大而化之之謂聖。聖而不可知之之謂神。

孟子本來可以說是一位活躍的政治家。但他有時也曾有過深奧神秘的理論。還種理論。大半保留在盡心篇裡。譬如他說。

盡其心者。知其性也。知其性。則知天矣。存其心。養其性。所以事天也。殀壽不貳。修身以俟之。所以立命也。

『天』。『命』和『性』。都是些極端抽象的概念。譬如他說。

萬物皆備於我矣。反身而誠。樂莫大焉。强恕而行。求仁莫近焉。

又說。

夫君子。所過者化。所存者神。上下與天地同流。豈曰小補之哉！

結婚之設計 （3）

（許信初譯）〔中村武羅夫作〕

大廳的吵鬧像是越法的大起來。社長所好的酒令。彷彿已開始了。彈三絃的聲音。歌唱的聲音等。彷彿由遠遠的什末地方。微微的斷斷續續的可以聽到。覺得夢一般的爽快。

於是爲那種哄然而起的笑聲。和拍手的聲音『啊』的種種被驚醒的青木。雖然覺得不回到席上不好。但仍然懶怠由那裡動開。

青木在大學卒業後。馬上因故去的父親的好友之斡旋和推薦。服務於某銀行的分行終於推薦青木的先輩。作了那裡的分行長。

不過一年的期間。在認眞的服務之中。發生了想不到的事件。那是分行長。由自己特別的緣故和情義。眼睜睜的放了 很清楚的不良借貸。終於不能收回了。到了負這種責任的分行長。非以進退處罷不可的時候。正在服務於貸款股的青木。把責任攬在一個人的身上而辭職了。於是。雖是解救了分行長的立場。但那裡也有他的理由。

父親故去的時候。青木正在高等（即高中）學校的二年。母親是在那十年前就故去了。把學費無 着的孤 獨的青木。接到自己家中照應。一切。同時拿出學費。一直就把未供給到大學卒業的。便是那位分行長。所以那位分行長在青木不但是與以職業。而且在種種的意味是位大恩人。

這便 是青木 爲了報恩。而以自己一身爲犧牲的。

『謝謝。這種恩一生也不 能忘。——您的職業。在最近之中。也必要努一下力。』

拉着青木的手。這末說的。邦決不是僅僅的口頭。在分行 長的眼內。甚至模糊的滲着眼淚。

但是。由那時還沒經過一個月的期間。分行長忽然的死了。在辦公中因腦溢血陷於不省人事。還沒活到 七個鐘頭。

在經濟上。毫不充裕的情 形。死後 已經明瞭姊妹二人之中。阿姊嫁了位外交官。到外國去了（現在法國）。妹妹志 保子。由 父親故去。不到半年的期間。不得不趕快的接受打字機教習而就職了。服務的地方。便是現在的會社。

一度 失業以 來的青木。是不能够容易重行就職的。不僅是世間的蕭條。辭銀行職務時的汚暗的履歷。到什末時候也是障碍。以爲這次就成功了正在高興。看見有前任銀行的照會。好容易說妥了的事情。忽然又失敗了。一同樣的情 形。接連着四五次。雖然說是覺悟的事情。但青木也不能不煩悶了。

志保子不消說。父親和青木的秘密。是毫無所知的。但是對於青木不能得到職業。或焦燥的着急。或心中煩悶的境遇。格外同情了。——尤其是兩個人。由好久以前。就是很投緣。所以志保子雖然自己好容易就了職業。但看到青木得不到工作的苦惱。便毫沒有幸福的。

於是志保子拚命的盡力。請求自己服 務會社。採用青木。好容易成功了。那是以一個打字者的身分。是很不容易的事情。因爲社長的次子。也在這個會社工作。對於志保子抱有厚意的結果。

青木 約定而死了的事情志保子並無所知的代替父親給辦到了。

兩個人服務的會社。叫作東亞商務。事務所設於海上大樓。是以滿洲。暹羅。印度等。爲主要交易的物產會社。

社長是漸到六十關的有爲的時候。由平日就把一社記爲一家。無論怎樣下級的職員。就是對於 茶房等。或雜役等。也是以家族的親密的眼光相看。或以對於家族同樣的柔和的溫情相對待。而且自已的男孩子。女婿等。也都集於自已的手下。使勤勞會社的工作。副社長是長子。經理是夫人的弟弟。是 這樣的家族的。精神痛快的組織——停年制是沒有了。只要不是罪行的不正的事情。不爲所謂免職的事情三十年三十年的長期服務的社員之 數也 很多。

實際 上。一切的社員。擁戴社長於上。一部以家族般的親密心情。以安心而寬裕的心情。而忙於社務的。

因爲是這樣的會社。所以像所謂『親睦會』『慰勞宴』的事情。是屢次擧行的。春秋是不消說的。一年內總有四五回。以社長爲始。

無線電

放送節目

三月十五日（星期五）

午前

七、〇〇（新京）國歌
八、〇〇（新京）清晨音樂▲國樂唱片
A、千聲佛、香花曲
B、一枝梅、春之舞
C、花好月圓
八、二〇（新、奉）氣象
九、〇〇（新京）春丁祀孔實況中繼由新京東二道街文廟中放送員祝澗庭
九、三〇（大連）兒童時間
A、講話　大連明德公學校
D、唱歌指揮陳仁山
一〇、〇〇（奉天）聖典講義詩經隨談范旭生
一〇、三〇（新京）趣味講話春丁祀孔佳話民生部教化科事務 官李實泉

午后

〇、〇三（新京）清唱玉堂春鈴鈴外二名
一、〇〇（安東）慶祝日本紀元二千六百年兒童大會實況中繼由安東協和會館
四、四〇（新京）兒童時間▲兒童劇新京特別市公立文廟國民優級學校指揮董衡
六、二五（奉天）唱片歌舞曲
七、（新京）古詩朗讀馬世昌（1）孔子誦（2）去魯歌（3）蟪蛄歌（4）梵聘歌（5）臨河歌（6）獲麟歌
七、四〇（哈爾濱）爵士樂哈爾濱爪哇室內樂團（1）幻想曲『哈瓦夷之花』（2）進行曲『侏儒觀兵式』諾阿克曲
八、〇〇（新京）話劇『蓋棺論定』新京文藝話劇團編導堅矢
八、四〇（奉天）單絃武回（一）榮華庭
九、〇〇（大連）舊劇打嚴嵩大連婆明國劇研究社
一〇、三〇（奉天）評詞兒女英雄傳固桐晟

新刊介紹

新滿洲　第二卷第三號

（內容）魯揚之現代青年與病態田村敏雄之建國精神講話、何靄人之清代之偉業以及其他重要紀載、

金曜　丁巳　友引　滿　要宿
三月十五日　舊二月七日

▲一白之人、目雖能見、却難入手、焦急大凶、坤東艮吉▲二黑之人、如有十分誠意、便可把握勝利之榮冠、丁巳坤吉▲三碧之人、凡事均感不滿足、愈急愈凶、乾甲壬吉▲四綠之人、不可待諸下午、光陰不待人、乾壬巳吉▲五黃之人、由錮滯移於發動、除運之日、須大勉勵、艮甲丁吉▲六白之人、事物易生難關、愈急愈凶、巽西東吉▲七赤之人、易生不意之怒、事收於垂成、巽坤壬吉▲八白之人、脚跟立牢、精神強旺、事業可成、丁東西吉▲九紫之人、精神充沛、穩定心性、便是吉日、艮巽西吉

爲完成農畜產之增產 設三大重點行政方針
濱江省當局計劃即將着手實施矣

【哈爾濱】濱江省公署當局、以當此重大時局之下、爲謀省行政各重要部門敏捷振興之發展、並伴同北邊之振興、積極促進農畜產之增產、以期獲得國民生活之安定、經協議結果、決定設立三大重點的綜合行政方針、茲將其計劃三大要點趣旨探錄如下、
一、五苦之克服（即五苦病疫貧乏無學水災匪害）此爲民生振興之一般的對策、
二、積極建設理想農村、此爲農畜產開發的農村對策、
三、促進健全哈爾濱市之發展此爲工業發展基礎的都市對策、
以上三重點行政計劃、刻正着於細部的實施方法中、一俟具体後、即可見諸實施、而濱江省地方行政益愈躍進發展云云、

使教職員學生等体格健康 新設置學校衛生婦
採用日滿俄醫婦担當施療

【哈爾濱】哈爾濱市衛生處、爲謀管下各市署立學校教職員及學生體位之向上、經計劃結果、決定於本年度設置學校衛生婦六名、逐日輪流赴各市立學校施療、凡教職員學生、患染簡單疾病時、即可隨時免費診療、關於一切醫療器具及藥材完全由市公署免費供給、至于學校衛生婦實施診療日期、將於四月一日實現、其衛生婦之人選已由本月十一日起始招募、報名地點爲市公署教育科、報名期限爲一週間、三月十七日截止、應募資格凡在國內或日本內地看護婦養成所肄業者、並稍通醫術者爲合格、採用人數日本人三名、月薪八十元上下、滿人二名、白俄人一名、月薪約在四十元上下云、

露天商販組合問題 經市署予以批駁

【哈爾濱】醞讓迄今尙未正式解決之哈爾濱市露天商販組合設立問題、因發起人孫鑑堂及趙鴻賓者二人自由去年春季、即各自籌備以來、因互相爭辦會演成很多對立衝突、分向市警及關係當局呈請許可中、詎料於春節期中、各向攤床收取攤床費用時又不時惹出各攤床群起抵抗反對、故與攤床組合籌備設立影響頗大、毫無進展、現經市公署當局一度檢討調査結果、除對趙鴻賓方面正式批駁外、又對於孫鑑堂者方面亦予批駁暫緩辦理、至于緩辦之原因、不外現在全市各露天商特別雜亂、在某處可設在某處不可設、某種攤床不合於露天商販、毫無相當體系、故批駁双方爭辦組合設立之後、即由最近起始對現有之露天商販、決定實施整頓、至于整頓之辦法、由市公署都市計劃科及道路科共同磋商決定、凡現有之各露天商販、與都市美觀無關者尚可存留、否則與交通妨碍者決加取締、預定經整理完備後始能準許成立組合、以期促進美觀之發展云云、

地政科將開事務聯合準備會

【北鎭】縣公署地政科、將於月之廿一日午前、召集各關係責任者、開催事務聯合準備會云

金警佐榮轉 警察官教習所

【北鎭】縣北鎭警察署、教養督察主任警佐金慶功氏、年富力强、精明諳練、歷任警官、因積功擢升至警佐、又振刷精神、對於公務勵行不倦、成績斐然、昭昭在人耳目中矣、因警官教習所開幕、局當者以教材關係重要、非優秀警官曷克勝任、當又擢其爲教習所主任、藉展長才、而利警察教育前途云、

募兵美談
二青年熱血沸騰 志願以身許國

【柳河】本縣當局自實施募兵以來、在歷年經辦過程中、皆獲最高成績、良好佳評、故蒙民生部、及治安部大臣授與獎狀、兩次之光榮、以本年度募兵來說、柳河縣壯丁數達五、六一四名、就中志願者爲三分之二、愛國熱誠良好慨也、於三月八日、由通化省第八軍管區、富士校一行蒞柳、會同縣長庶務科長股長及關係各機關長參加之下、在大北國優校禮堂、實行嚴重檢查、此次、應募之壯丁、精神煥發、英氣勃勃、足見了解防衛之精神及表示忠君愛國之熱誠、殊令人欽佩不置、當在臨檢之時合、者格滿腔熱望形諸表面、未合格者失意之容、戚戚不歡、因募兵數目制限、當局對于壯丁檢查去留、苦於割棄、經加開導、致遲遲退場也、當在臨檢午后三時許、突有二青年懇求志願入伍、一名石誠步、年十九歲、住聖水河子屯、一名孫希山年二十一歲、亨通山屯業農、經募兵官問入伍之宗旨、該二君自云志願從軍、以身許國、募兵官及縣長大爲賀賛當即准許檢査、該二人聆聞之下、踴躍歡顏、尚武之精神、已充分溢于言表、已經候檢室待檢矣、結果石寶成君合格、孫希山君垂頭不歡而退、又訊當在檢查之日有一被募者于希滋住聖河村于大房屯、在頭兩天、因在家鋸樹一時不愼、下部被樹軋傷、當該村應募者、同由村長率領、屆期來縣、臨檢之時、該一時情急、不顧傷勢之輕重、匍匐奔臨、在下午三句鐘始行趕到場所、結果檢驗合格、已隨該君素志云、

選舉區長揭曉

【北鎭】縣城街公所爲奉令將所屬各區、劃散爲整另、選區長等情、業誌前報、茲聞城內東北方區長選定趙榮九、東南方選定楊晉忱、西北方選定徐向榮、西南方選定樊世昌、南關選定王玉田、諒尅日即報縣審核備案、並分別給委任云、

警察官教習所 舉行開校典禮

【北鎭】縣警察官吏教習所、於月之十一日、午前十時許、舉行開校後典禮如儀、當有省方警務廳教養督察科長小松氏、代表廳長訓辭、縣長王蘊珂氏訓辭、警務科長兼教習所長胡毓鑄氏訓辭、各界來賓致祝詞、所長致閉會致答謝辭畢、遂撮影解散、共約三十餘人、濟濟一堂、頗極一時之盛云、

漢醫再登錄 未登錄者向警廳呈報

【齊齊哈爾】根據漢醫法之實施、漢醫登錄、在康德五年三月三十一日已爲截止、故一般良醫錯失良機、未得登錄者、爲數極多、是以警廳衛生科有鑑及一方爲補救失業、同時更爲社會保健着想、現復使漢醫再爲登錄、致登錄方法、及所有手續、刻正進行研究中、俟不久即可實現云、

青訓所卒業禮

【義縣】義縣青年訓練所、於三月十一日、舉行畢業典禮、除各機關參加斯典外、經所長、作鄭重訓詞、並授證書來賓祝詞、各學員、受領之下、歡欣異常云、

失學兒童福音 學校實施增級

【遼陽】縣公署因鑒於本年度、失學兒童之激增、乃有增級添員之計劃、乃是教育科、乃訓令各主校、限期調査入學志願人數、復派專員至各主校考査、入學狀況、以資據情實施增級、以實現教育之機會均等云云、

注重商民衛生 令各街巷清潔

【義縣】義州警察署、爲謀市民健康計、乃不惜耳者、諸般設施、以致秩序井然可觀、而値此天氣和暖、萬物萌芽時期、對於街巷之淸潔、更宜特別注意、以免菌類滋生、而便衛生也云、

郝視學赴各村 考査各校成績

【西豐】縣公署、教育局視學官郝寶璋氏、品性端方、學文淵博、茲因開學月餘、恐有疎懈之處、於月之十二日、前往各村國優等校、認眞考査校務實否合法、加以改善、以展王道教育、而擴國民齡云、

法院僱員揭曉

【北鎭】縣區法院募集僱員等情業誌前報茲、於日昨、已經揭曉、共取錄九名、候覆試再行揭示云、

股長注重教育

【鐵驪】北安省鐵驪縣教育股長李玉琢氏、飽學詩書六藝之文、上達忠君報國之志、於此可見少年英俊大有可爲、回憶該日出身教育、十易星霜、化任以來、對於本邑男女各校、教育方面、促進文氏啓發民智、校內科目莫不積極進行、刻不容緩、力求改善以期教育之普及而希文化之進展經縣當軸故新哈各地、聘請優秀男女教員、對於訓致蒙童、改合文法、男女諸生、則頗進學能知識長見、則從此文風大展、若不該氏辦理教育、指導有法、曷克至斯、惟有李股長者、勤勞致政實在成績優良云云、

爲諸般行政處理圓滑 全署員實施健康診斷
於三月二十六日起四月十九日止

【哈爾濱】哈爾濱市公署當局、鑑於現下時局重大性、爲謀日滿系全体職員体格之健康、以期諸般行政處理徹底起見、特定於三月二十六日起至四月十九日止、亘二十六日間、實施全署日滿系職員健康診斷、如經診斷、認爲有病或沙眼患者、則須急速治療、就中對於沙眼患者、則將一律發給免費治療證、以便免費治療、再者如有志願驗血者亦予檢驗、其診斷之範圍、以該署附屬各機關、管煙所所員學校教職員等、不啻日滿人均須一致受診、關於診斷之日期及地點已規定完了云云、

餓狼進城食人 被警用槍擊斃

【西豐】縣商工公會、消防警士董德榮、少年英勇、膽壯力强、槍法有準、於月之十一日、午前五時、守西北溝門崗、忽有一餓狼闖進、持槍擊之一發未死、立使咬槍飢鬧、乘隙擊斃、當經昨夜門外岳某被咬認於此狼、以解心恨若董警士者、奮力擊斃餓狼、可免城內傷人之害、咸稱功德無量云、

土墻傾倒 壓斃幼童

【遼中】本縣城內西街回回營、爲信姓之房、凡廿餘間、因年久失修風雨侵蝕、已屬狼狽不堪、故一般住戶、咸裹足不前院內僅住有張殿鳳者、係與房東有親屬關係、於三月十日、該張某擬將大門土壁拆除修理、不料正在工作間、該張姓之幼子年方五齡、適行至附近、土壁傾倒、竟將幼子當時壓斃、血跡模糊慘不忍覩、查該處於二年前曾因房蓋坍塌、壓死幼女一名、迄今將及三年、又生此次慘事亦云奇矣、

竊欵千元潛逃 被獲身入囹圄

【阜新】阜新市海州區呼蘭街、日商松澤商會、夫役徐占傑、付商會夫役趙慶元、二人俱十八歲、青年誠實、各傭一年餘矣、皆蒙商主人嘉許、乃人心不古、改變二時、於二月廿八日、徐占傑暗合趙慶元心生不良、於該日晚間乘其主人外出未返之際、將所存之國幣一千餘元、及洋服皮鞋物件、竊出逃逸行而抵河門鎭、即行冶遊、白手得來之金錢、作精神快樂之際、不料好事多魔、樂極生悲、竟被該鎭警署檢査妓館、見彼二人、形迹可疑、遂詳加盤問、眞相畢露、當即拿獲通知本市警察廳業將該竊欵犯、取調嚴加處理、以儆將來云云、

協和事務長轉勤

【義縣】協和會縣本部、事務長一坍崎行雄、於三月十一日、奉令榮轉本縣各機關首腦部、假同盛居設宴歡送以誌別忱云

募集防諜標語

【東豐】縣長趙長生副縣長三原時雄氏、鑑於現在國際情勢緊迫、以期縣職員對於防諜責任、有深刻之觀念、以圖浸透、擬募集防諜標語、以資喚醒、無論日語滿語均可、賞金一等十圓一名、二等五圓二名、三等三圓三名、由縣長、副縣長、庶務科長、警務科長審查決定之、募集期間、三月十五日截止、現在各職員踴躍應募、將來審査結果如何、容訪再誌、

舉行納稅表彰

【義縣】義州稅捐局長關鐵錚、到任以來、對於稅收、不遺餘力、以成績裴然、而商民對於納稅亦日趨向上、遂於建國節、舉行納稅表彰、以昭觀感、茲錄受獎人氏如次、義州街長鄭魁武、東街恒升號經理杜文英、清河門文生永經理董福臣、稍戶營子景發福經理湯景伊、劉溫屯滙成湧經理張萃堂等六名云、

皇軍遺骨着哈 舉行通夜祭式
本市官民各學校多數赴站迎送

【哈爾濱】不分晝夜担當國防一線上治安工作之友邦皇軍、不幸戰病歿將士遺骨、已於十一日午前六時二十三分七時八分、及下午二時十分、先後着哈、除在哈日滿關係者赴站奉迎外、而各學校法團及一般商民均一致奉迎、於降車後、即安置道裡商工公會舉行通夜祭、參加者不下五百餘人、各方供奉花圈弔聯、陳列滿室、儀式極爲嚴肅、於十二日午前九時四十三分、搭乘京濱線列車、向故國無言凱旋、本市官民多數赴站奉送云云、

實施春期種痘

【東豐】縣長趙長生副縣長三原時雄氏、鑑於朝鮮南北道、痘瘡猖獗、現又値春季疫疾流行之際爲防過天痘、以謀人民保健起見、實施春期種痘、由縣立病院、治之醫院、康而壽醫院、康而和醫院、組織種痘施療班、自三月十八日、起至四月十七日一個月間、分往各村各屯實施免費種痘、幷飭各警察署長、各街村長、曉論民衆、遂期到達指定場所種痘、以期痘瘡及傳染病之滅絕、而達成保健之目的云、

地政技士張出

【北鎭】縣公署地政科技士趙海明偕同委任試補張警實、於日昨出張溝帮驛、對於地籍整理實施云

勤農模範場 新生入所式

【海城】縣立勤農模範場、前曾招募第一期訓練生、及格者業經發表、及於月之七日、午前十時、即在本場內舉行訓練生入所式、由各界官紳其儀式頗稱隆重云、

吏員赴京參加 映畫講習歸來

【北鎭】縣公署庶務科吏員魏宗麟、於二月十四日、奉令赴京參加、滿映映畫講習、茲於三月十日公畢歸來云

爲謀國民俱有戰時常識 燈火管制實施防空

【齊齊哈爾】本市防衛東部、茲爲鍛練市民防空之常識、並爲有備無患計、現乃決定於月之十四日起至十九日止、亘五日間、實施市內燈火管制施設檢査、據聞此次燈火管制施檢査、決由警廳方面負責抱嚴格主義而實施之、故

各地方瑣聞

△欠錢不說理

【康平】縣東街住魯恒者、三十餘歲、向無正業、其母年七十、忽於去冬染寒症大發、手脚不能動轉、臥炕不起、數月之久待斃、恰有左鄰小販王某因伊無錢醫治、只有坐以借與國幣六元、並爲介紹奉天大西關五斗居南胡同王潤川之膏藥專治風寒、魯恒遂以困購二貼、如法貼之、至舊年底、魯嫗病痊愈、行動如常、於日前王某向索欠、魯恒不但云不欠、反行動武、後經魯仲連說合始允還錢了事云

△將發證明書

【肇州】肇州警察署對於民衆身份証明書之事業、已於去歲奉命着手、對於去歲已被寫眞者之一般民衆、業經頒令、屆期至署受領、而警署人員、因限期已迫、故而不分晝夜、不眠不休、進行塡寫、以及附貼像片十分忙碌、只該証明書、純係民衆身家之安全保障、以資旅行之捷便、將來民衆之優劣、經此番擴照、當能分晰淸白矣、只其証明書、諒不日即可發給矣云云、

△藥商剝虎骨

【克山】西大街路東吉慶昇藥房、開設有年、營業甚是發達、茲因將辦優良參茸飲片、地道丸散一膏丹之故也、近又鑒於北地之人多患腰腿疼痛、筋骨拘攣、究其病原不外風寒濕三痺之病也、治其主藥、首推虎骨、特用國幣三千六百元、由奉購到全虎一支、以便患者應用、擬定國歷三月二十日剝骨、諸君有燃酒藥、及配丸藥者、去道該號買鮮虎骨、然而屆期是能盛極一時也云、

△猪肉漲價缺

【蓋平】以前猪肉市價、每斤四角五分、因以肥猪價尚、請求當局漲價五分、以爲可以充分充用、不料近日、仍是供不應求、致市民需用者、頗感困難、本邑爲產猪富庶之區、竟能如此頻之缺肉殊令人不解云、

△設公濟支當

【台安】公濟當、經理焦魁三、賦性純善、作事老練、成績異常卓著、焦氏鑑於境內、年景歉收人民多仰賴當號、以資糊口、因此當號者、日見衆多、而當員終朝操作、仍不免擁擠等候之苦、是以焦氏於年前、呈請總公司在台安西佛牛鎭、添設支當、以免向隅之苦、不料

△塊石價變更

【開原】開豐鐵道、以小黑背所存塊石出售、業經歷辦有年、茲緣本年度變更運率關係、對於出售塊石價目、及運雜費等勢必增加、以資收入、計松南間、每車定收運價十五元、石價六元、松石間五元、石價六元、運價一八元五角、石價六元、由包工人承裝、但卸時歸買主自卸云、

△修開原大橋

【開原】開豐鐵道株式會社、查開原淸河大橋因年久失修多有腐朽之處現擬照原樣招標（請負）補修、於本月十一日午后一時、在該社辦公室當衆開標云、

△私塾宜取締

【通江】通江村羅子洞屯居民頭腦簡單思想腐敗、對於及學齡之兒童、多不使入就近學校竟有一多半洪之先生郭復興設立私塾在教育區域內、殊屬有碍教育、有管理之責者、亟宜取締云云、

省道會來白視察

【白城縣】道德會成立業經數載、所有入會人員、頗爲衆多、收容學生一級、以奠道德之基、日昨有省道會爲詳細內容起見、特派視察員三名來白視察、對前途發展及設施有所指示云、

伊藤股長出張

【北鎭】縣警務科警務股長伊藤豐氏、於月之十二日午前、出張溝帮子驛、參加軍人後援會、査閱事項云、

稅員來通調查

【通江】本埠各商號司賬人員、甚爲忙迫據聞昌圖稅局派員來通調査商號三年之賬目手續繁雜、多有不合者、稅員在通多日、於月之十日、方行回昌覆命、並聞調査其中是否暴利、至於我埠商號果否有暴利者容訪再誌

公濟當經理榮轉

【安東】本市公濟當經理張明初、來安任職二年有餘、經營業務頗著成績、省下寬甸鳳城莊河大孤山等處、均創設分號、業績均有可觀、近聞該經理奉命榮辦新京大興公司檢査課稽核之職、不日即可赴京履新云、

聾啞學院入學式

【新京】聾啞學院、去年在西二道街開校以來、收容不幸子弟、已獲許多成績、十三日午前十一時、由滿赤理事長代理以下多數來賓參列中、舉行第二次入學式、二十餘名之聾啞不幸子弟入院、（寫眞經先生指導之新入生、）

地政總局審查處長蒞北視察

【北鎭】縣公署地政科、於三月十二日午前有新京地政總局審査處長西尾氏、久保屬官等、蒞北視察地政整理事項、及事務連絡云、

文具商成立組合

【齊齊哈爾】本市各文房具及書籍業者、爲順應國策、使其事業圓滑向上、於日昨由各關係業者相集下、假商工公會、由午後一時起、舉開文房具組合設立準備以邁進於組合結成之途云

街村育成方針 已由當局決定

【開原】本年度開原縣之施政目標、爲謀民心之把握、及民生之向上、其街村育成方針如左、一、關於行政區劃之調整、二、關於產業的振興、三、關於統制經濟的强化四、關於屯經濟力的培養、及屯自治强化、五、道路行政的强化、六、農社與有機的關聯性、

春雨婆娑春雪舞 亂穿庭樹作飛花

【開原】近來氣候不定、寒暖無常、時而春日融和、時而春寒料峭、作前雨天、春風浩蕩、有籟土揚塵之概、昨日早朝晴明、微風不起、迨十時頃風起雲湧、天情驟變、十一時後、春雨婆娑、沾衣欲濕、午后二時許、漸淋漓有聲、渴盡浮塵矣、三時後氣候驟冷、雨絲變爲雪片、迨五時許始止、而庭前積素、已厚約寸許云

縣長勵精圖治

【寧安】縣長常荷祿氏蒞任以來、勵精圖治、商民感德、査該縣長、對於政務勤勞、不遺餘力、對於地方治安工作、尤特別注意、因之地方安寧、政治日新、縣境東北一百九十餘里、二三道河子地方森林警察隊、舊有一部原係依蘭縣屬轄、於本年改歸寧安統制、常縣長、親自到該處校閱、以資鼓勵而便查察該處一切的情形昨日返署、因見該地方地闊人稀、擬與開拓科長計劃、設法往該處移民、以便興通該地方、期謀國利民福云、

粮穀實行統制

【通江】現在米珠薪桂、貧民困難已極、官府洞知其情、於月之十一日實行統制、開官定價額、紅元豆每斗價六角九分、紅粮六角壹分、秫米八角、一般貧民均欣欣有喜色、惟是一般有粮穀者、多居奇不售、但官府既公定價額、即有一定統制辦法、能否遵照統制買賣、訪明再爲續誌、

疑妻不貞刺殺未遂 摔死六月女孩洩憤

【哈爾濱】双城縣興隆屯住戶穆盛海者年四十二歲、務農爲業、其髮妻雖係徐娘半老、而風流成性終日不安於室、踏遍街頭召引一般登徒子每日追逐者亦不勝計、而穆某雖屢加規勸促其反省、不料依然置若罔聞、以致醋火沖冠、於本年一月末頓生刺殺髮妻之念、以消素日積憤火、詎知刺殺髮妻計劃暴露反被其妻防範甚嚴遂將生下約六個月之女孩、由炕上摔於地下、當即慘死、消息傳出、遂被當局將兇犯穆某逮捕、解來哈爾濱地方法院、以便審理將來如何處理、頗惹一般人之注目容訪再誌云云、

髮妻砍傷親夫 自訴殺夫後自殺未遂

【朝陽鎭】今有關宗有年二十八歲、原籍錦州省台安縣人、現住撫松縣街步兵第三團第二營、機關槍連充任中士、於本月五日、同妻王玉珍來鎭、晚三時宿住中央街協和區、門片三四號、連陞棧二號室內、該其妻王玉珍乘夫睡熟之際、持片刀向夫脖部砍傷關某驚醒猛起、向妻對手支持大呼救人、店夥闖進拉開、見關某之脖部血流如注、當時報告警署、轉報東豐縣地方檢察分所、於九時原田檢察官偕警務科司法股長、本署益田特主任、曲司法主任、山口警尉補張興華警長囑託醫官韓尉然等、同赴現場檢證明確後、將女犯王玉珍帶署、偵訊殺夫之原因、於前二月間、該夫關宗有探知王玉珍有與他人通姦之行爲、遂屬欲向娼妓押賣、乃王玉珍拒絕不許、因此發動殺夫心意、殺夫後自行自殺、因力小未遂該司法主任曲永盛、將本案事實証明、於七日備文將王玉珍女犯送至法院治罪、通化第八軍管區軍醫上尉中雲生及憲兵少士燕臨、於八日早四時、將關宗有乘車運回病院療治云

謀煤節約報國 提倡春季節約運動

【齊齊哈爾】際非常時正續演進之時、在國民節約聲中、去年曾經政府與茲政府提倡日人低溫生活運動聲中、本市日人將於月之廿日、截止採暖設備節約石炭故本省協和會、爲順應國策、將再提倡下半期（即春季以後）、石炭節約運動、擬由協和會爲策動中心、而由市縣旗協和會本部、結成石炭節約委員會、以指導管下各分會、以期官民協力、共同徹底實施節煤運動、並將以齊齊哈爾本部所屬、滿圈內一般滿系市民、而以四月二日爲採暖截止期同時依此活動、而將行之全省云、

新任局長到任

【阜新】本市郵政局長、於一月間辭勤、所遺之缺、虛懸已久、茲委慕間澤省三氏接充、該新任局長前來着任、已於三月十二日、歷訪本市各機關作新任之挨拶云、

本市初等學校教師

市公署發表異動及退職

【本溪】市公署市長鮫島光彥氏、對於本年度學校教育、力圖刷新、關於管下初等學校教師、缺員補充異動退職者發表如左▲初等教師異動者王慶斌、派本溪湖市公立大堡國民學校教師除錫明同前

初校教師異動

本溪市公署鮫島市長、力圖刷新教育、對管下初等學校教師、缺員補充、發表異動者如左、▲初等教師異動者王慶斌、派本溪湖市公立大堡國民學校教師、王殿宣同前、任素蘭同前、劉自濬派本溪湖市立大堡國民優級校教師、陳錫銘同前、李振泰、同前、李雨時同前、邊德智派本溪市公立大堡國民學校教師、劉正學派本溪湖市公立大堡女子國民校教師、蕭承璞派本溪湖市公立大堡女子國民優級學校補習科教師、張廣民、派本溪湖市公立河沿國民學校教師、趙淑英同前、劉正純、派河沿國民優級學校教師、尹衡、派河沿國民學校明山溝分校教師王廷義、派河沿國民學校小孤山分校教師馬永良、派河沿國民學校唐家堡分校教師、黃天鐸、派市公立彩家屯國民學校教師、劉德璋、同前張茂福、派同苑家莊分校教師、常世廉、派市公立彩家屯國民優級學校教師何應琛、派本溪湖私立湖山國民學校教師、徐淑芳、派本溪湖市私立清眞國民學校教師、郭慶雲、派河沿國民學校唐家堡分校教師初等教師退職及休職者、張儒學、市公立大堡國民優級學校教師、退職、苑鳳集同前鞠慧忠市公立大堡國民學校教師退職王文齡市公立大堡國民優級學校補習科教師休職、蘇成德、市公立河沿國民學校分校教師退職、以上教師中王慶斌、王殿宣、任素蘭、劉自濬、陳錫銘、李振泰、蕭承璞、張廣民、劉正純、尹衡、王廷義、黃天鐸、劉德璋張茂福、徐淑芳等十五名、係新卒業生採用者云

爲期區屯事務向上

開催區屯職員講習會

【長白】本縣爲謀區屯事務發展、及會計技能向上起見舉開催區屯書記（含、整長兼務）事務講習會、俾資徹底、茲將實施要綱列左、

一、講習會場及期間

全縣共分三個會場（一）長白縣城（二月二十八日－三月四日）（二）十三道溝（三月六日－三月十一日）（三）八道溝（三月十四日－三月十九日）

二、參加講習者

區屯長五十一名、專任書記十七名、兼務書記三十五名、區屯指導員五名、

三、開會式、

1、全體肅立、2、國歌合唱3、向國旗行最敬禮4、致開會辭5、訓辭6、講習生代表答辭7、閉會辭8、講習開始

四、講習科目及時間並擔當者

1、區屯制規程及處務規程（一時間）隋屬官
2、區屯暫行給與規程（一時間）金屬官
3、區屯稅規則（四時間）孫科長
4、區屯會計事務處理規程（四時間）孫科長
5、區屯稅手數料諸財產徵收規則（一時間）隋屬官
6、夫役條例（一時間）隋屬官
7、義倉事項（一時間）隋屬官
8、事務交移規程（一時間）隋屬官
9、戶口規則及門牌揭示（一時間）胡股長
10七年度區屯豫算標準（二時間）隋屬官
11、公牘（一時間）胡股長
12、教育事項（四時間）安股長
13、實業事項（二時間）明股長
14月報及統計（一時間）附屬官
15月報及統計一時間屬官
16、會計事務實習（十時間）孫科長

五、懇談

六、閉會式

1、全休肅立2、國歌合唱3、向國旗行最敬禮4、開式辭5、訓辭6、講習生代表答辭7、閉會辭8、退席

命名式順序

【開原】本月十日陸軍紀念日午前十一時、依陸軍大臣來開之上、在開原神社社頭、舉行兵器命名式、其順序如次、

一、開會之詞二、修祓了三、向日國旗敬禮四、國歌合唱　五、六、獻饌七、祝詞奏上八、九、命名十、玉串奉奠十一、撤饌十二、昇十三、感謝狀交付十四十五祝電披露十六萬歲十七、閉會之詞、

郵便汽車顚覆

死一傷者十人

【東安】省西半截河汽車遭慘死一人受重傷者十數人、於本月二日、半截河西門外、國際運輸之郵便汽車某號、由半截河開往北站、行至大橋北方、司機人一時不愼、至將汽車開出道外翻於溝下、當時摔死一人、負傷者十數人當時均送往病院醫治、有無性命之虞、尚不可知云

各種糧價均漲

【西安】西安縣糧價近日來較前逐漸增漲、茲將前後糧價列左、紅糧前者每斗價値六角七八分、現在每斗八角八九分、包米前價每斗六角二三分現在每斗八角八九分、白粟前者每斗八角左右現在每斗一元二三分、黃豆前價八角四五分、現在每斗一元三四分、據一般觀測尚有增漲之可能云、

道德會之德政

收容無依之老年人

【白城縣】道德會鑑於無依無靠之老年人、情殊堪憫、若不設法收容、實失道德之眞諦、本年度預行舉辦、老年無依無靠者、給養所一處、專事收容老年人之生活困難、及無近人與親戚之依靠者、對於衣食住宿、有所供給若此舉者、實爲人慈之至望一般紳紳應襄助之、以成就此義舉也、

建國節表彰節孝

【海城】縣公署、於三月一日、建國節、除舉行慶祝典禮外、並於是日在小南門裡表彰孝子節婦閉此次節婦共九名、其氏名如左、王王氏七三歲馬風村管界、四道溝、給予自礪冰霜之匾一方、其餘張王氏、七八歲、大房村能榮台、給章李葛氏、七四歲給區、于高氏七四歲感王寨村、前三家子馬張久貞、六九歲、臆鰲街、以上均給區、汪劉氏、六二歲老邊村郭家、堡子王田氏、六十歲、老邊村小李家堡子、均給獎章、李黃氏、五十八歲、八里村、八里河屯、給區、曹楊氏六六歲、藍旗村、齊砂河沿屯、給盾、閒是日受表彰者之家族、須到場參與盛典云、

悪作劇身入囹圄

【五常】本縣行政科夫役李景芳、前因素行不端、曾被解僱、當時採用楊玉琮者繼之、孰意該李景芳、現感賦閒之苦、乃將繳其職業者楊玉琮懷恨在心、竟於日昨、藉該楊玉琮短假回鄉之機會、揑造楊玉琮名義之辭職信一封、庶務科便將此照准、造該楊玉琮假滿歸差、始知事出意外、正在莫明其妙間、適値該李景芳又與他人來信遂以此對照筆跡絲毫不謬、縣署庶務科人事責任者、以此惡作劇、事出離奇、實有明瞭眞像之必要、當將李景芳拘案質詢、以先狡、支吾、嗣因證據確鑿、直認不諱、似此不正行爲、實屬居心叵測、除由竹原庶務股長將共薄懲外、並交警務科拘留、如斯惡作劇、身入囹圄、一般青年可不戒諸云、

民政廳長蒞蓋檢閱

地政局之成績頗佳

【蓋平】於九日奉天省民政廳長馬龍標氏、來盖視察地政局內部案件、一切勤務、當由局長楊顯青、（蓋平縣長）、副局長關連實、（稅捐局長）土地委員侯顯謨、（商工公會長）等奉陪之下、遂閲始查閱卷簿、滿屋羅列如山、視查結果、自作業以來僅有三十餘未完之件、餘者均井然有條不紊、有令人驚異之成績、並聞於十四日、國務院派員、在省署舉行、五縣審察會、該時以上關係者、均臨時出席參加云、

少婦擇死老翁

在醫院解剖檢驗

【哈爾濱】王文亮年五十六歲、現在道外桃花巷十二號經理房租、於日昨下午二時頃與同院吏夫張某之髮妻、不知因何發生口角、先口角繼而動武王某因年邁體衰、一時不愼、竟被張某之妻摔傷當時致死、當肇禍之現場張婦即被警官逮捕送署究辦當局爲明瞭被害王某致慘死之原因、除進行偵查外並協區檢察廳方面、在市醫院解剖室、對於被摔致死之王某屍體執行解剖檢察、以資鑑定致死之原因確實是否因被暴行致死、或過失致死、査死者王文亮遺有五十六歲之髮妻並僅十餘歲幼子一名、家景赤貧、一般市民對於此不祥慘案頗爲注目云、

爲獎勵警官計

舉行表彰授與式

【北鎭】縣公署擬於月之七日、舉行警官功勞者表彰式等情業誌前報、茲於是日午后一時許、在縣長會議廳、召集各科股長、及關係責任功勞者、舉行表彰賞與式、典頗爲隆重、秩序如儀、當有縣長王公蘊珂、警務科長胡毓鍾、警務股長伊藤豐光後分別致訓辭畢、獎品獎金獎狀分別授與、後旋由警尉張國棟代表致答謝辭閉會、查我　北鎭自　胡科長、山丸警務股長、榮紹警察以來、警政素質蒸蒸日上、以致地方治安逐見强化、有口皆碑、昭昭在人耳目中矣復於客歲夏季山丸股長奉令榮轉、遺缺又有黑山縣警務科、特務股長伊藤豐承氏之、後又有田川特務股長以爲之佐、對於綱紀肅正、風俗善良、在在策勵行見、風清俗美、拭目堪期、加以新任縣長、王公蘊珂、學識優長、資歷新頴、對於監督鼓勵、猶爲有方、所以我邑警察成績、可甲全滿、將來模範群倫者乃意中事耳、事實俱在、並非本記者之妄加月旦也、茲將此次榮膺表彰者、分誌如左、蒙省長賞與者、警務科長胡毓鍾、北鎭警察署長警佐郎鳳桐、警尉補胡俠峯警尉補田晋國蒙縣長賞與者熱心公務成績優秀者八名、警尉張國棟、警尉補李文海、警尉補劉振聲、警尉補趙秀斎、警尉補李長岐山、警長李瑞周、警長趙純仁、警長呂永慶、辦理歸順有功者五名警尉補閻占儒、警尉補杜蔭川、警尉補李升、警尉補朱瑞亭、警長張新齋偵獲南關秦鳳九慘殺案內兇犯有功者五名警長張新齋、警尉張俊選、警尉補張俊英、警尉補李升、警尉補朱瑞亭、逮捕匪首有功者四名警尉邱鳳山、警尉補楊新、警尉補馮炳麟、警尉補李升、

教化講演會

【新台子】月之五日、經警察署、保安王警尉、親詣本街管烟所、招集多數烟民、開教化講演會、詳細解釋鴉片之流毒、及政府禁烟政策、並顧慮癮者之深意、以期早日戒除演說詞氣之激昂透澈、一般烟民、俯首靜所、頗有覺悟狀態云、

準備春季種痘

【吐默特左旗】警務科連昌衛生股長、及警尉補張維藩、爲謀預防天然痘發生起見、値此春初解氷時期、正係疫菌蠢動潛之時特準備計劃、分爲四期、第一期王府警察署、種痘預定人員八二〇、敖龍胡同署、爲九一五、東梁署八七五、鰲歡池署、爲六五〇、第二期王府署爲一七五〇、敖龍胡同署爲一八六〇、東梁署爲一七八六、鰲歡池署、爲一二四〇、第三期王府署、爲四五八〇、敖龍胡同署爲五二四五、東梁署爲四七五〇、鰲歡池署、爲三七五〇、第四期爲特別期王府署爲一一〇六〇、敖龍胡同署、爲一一八七〇東梁署爲一一三六九、鰲歡池署、爲七四八〇、前後合計、種痘預定人員數爲七〇〇〇〇、一俟實施後、再爲續誌云、

山東省署定期在煙台

召開道縣市會議

【山東】省長唐仰杜、在京公務完畢、六日午間偕同西田顧問官由京乘飛機返回濟南、此行結果圓滿各節、已誌昨報、記者昨趕在省署得晤唐氏、叩詢此行經過、據談、本人此次赴京、參加政府召開之省市長官連席會議、各別報告地方情形、中央又分別指示並由王委員長詳述新中央政權孕育情形、將於本月十五日在南京舉行中央政治會議後、約本月下旬、新中央政府即可誕生、中央政府成立後、臨時、維新兩政府名義取消、在北京設華北政治委員會、所轄仍爲四省三特別市、致臨時政府名義取消後、新中央政府對聯合準備銀行、決全力支援、因聯合準備銀行、雖設在華北、實係國家銀行、絕不受臨時政府名義取消之影響、王委員長對此事曾鄭重聲明、希望華北民衆、應認清此事、不要聽有任何謠傳、而發生誤解、本省威海衛管轄問題、刻已確定、經本人此次赴京、與關係方面商洽、爲管理便利、節省經費起見、暫歸省署管轄、惟該處每年收支不敷、相差約在十五萬元左右、仍希望由政府協助、本人爲推進魯東縣政、曾規定於本月十一、十二兩日、在烟台舉行道市縣會議、決親往出席參加指導、刻已定於一二日內離濟赴津、轉往烟台出席、一俟會議閉幕、即再赴威海一帶視察、約於十六十七日、即可抵青島、拜訪駐青各長官後即行返回濟南云云、

緊要聲明

聲明解散通聚製革廠合名會社事因康德七年貳月壹日依總社員之同意除將本會社奉天本店及錦州支店全部業務結束外於同月貳日及拾四日依法聲請於奉天區法院實行解散及廢止登記各在案惟關於清算限期自貳月貳日起至同年五月貳日止參個月期間仰有關本會社債權債務一休査照按期前來結束可也特此聲明康德七年參月日

右聲明人通聚製革廠合資會社　代表社員　張玉一堂　經理人　李乾一

緊要聲明

聲明通聚製革廠自由營業照常業務事因本廠前於康德四年四月間登記爲合名會社法人營業現於康德七年貳月貳日依各股東之同意除將登記之合名會社法人營業全部清結解散登記外關於本廠及業務依然更爲前之通聚製革廠自由營業照常業務惟恐關係疑視特此聲明康德七年參月日

右通聚製革廠　經理人　李乾一

鳴謝賠款迅速

西安縣小什街永盛東、聚泰興、聚源盛、美生商店、大興隆德興東商號六家所有貨物均在各保險公司三井日本海上帝國海上神戶海上太平晋隆滿洲保險東洋火災帝國火災保有火險於康德七年一月四日晚突起火災將以上各商貨物焚燬淨盡其未燒者亦受重大損失經各保險公司査勘後於二十日內將所有損失如數賠償款項業均發到當此春初正商家營業之時得此賠款始能營業感荷之下特此登報鳴謝

被災商號　永盛東　聚源盛　大興隆　榮泰興　美生商店　德興東　仝啓

脫退股本及正副經理鄭重聲明

敝人等共合出資組織同發合豐記於康德六年二月一日開業現因期年結算期間於康德七年二月二十九日敝等同意不願繼續營業將股本紅利身股均算清結所有舖墊已往對內對外一切担保各項均歸秦蘊卿負責繼續營業嗣後該號盈虧及其他一切與敝等毫無干涉脫離關係除當時交有退約外特此鄭重聲明

錦州市同發合脫退股東　王蔭堂　王錫峰　鄭岳珍　王化民　劉鵬三　經理邵恩波　副理劉崐珍　仝啓

緊要聲明

敝號劉松亭王俊臣另有高就業於三月四日同時出號此後該個人與任何方面一切交往事宜概與敝號無涉特此鄭重聲明

奉天　合名會社　益聚號啓

戶管焚燬聲明

楊春達領名坐落西安縣力田村大營屯八一、三畝御宇三三九號中地一御宇三三九號中地二九、五畝御宇三三九號中地二九、五畝戶管三張經王佐周由縣領回寄存美生商店因該號大火被焚燬作廢特此聲明

西安縣　楊春達啓

啓者本月十日將收據失落一册此後無論何人拾得作爲廢紙恐未週知用特登報聲明諸希鑒照爲荷

城內中街木行胡同　信泰號　謹啓

聲明　魚鰾補腎丸

（獲得購服者函報感謝證數十份）

安東省大孤山廣濟藥房泆醫葛樹潤發明魚鰾補腎丸靈藥一種專治多年陽物不舉房事早洩快感缺乏之購服一料即能返老還童並治夢遺滑精腎虧腦弱胸悶氣短食慾不振等症靈藥成分純粹洪藥中之珍貴地道藥品配合製劑定價一料國幣拾五圓服一個月詳細說明書附郵票二分函索即給不復

大孤山廣濟藥房

感謝良醫

敬啓者敝人等患鴉片烟癮幸經友人介紹營口昇平街天華醫院蘇大夫注射藥針七日斷癮並無痛苦故登報鳴謝並爲傳揚更擬感謝詞於後

鴉片害人　敝等多年　經遍明醫　徒嘆狂然　骨瘦如柴

令人難堪　幸有營口　天華醫院　注射藥針　忌戒周全

七日斷癮　通身安然　故此登報　廣爲宣傳

熊岳　董運緒　王樹棠　營口　齊寶元　張子文　尹品三

地照埋爛聲明

啓者敝人有坐落海龍縣腰駐所村地照八張不意因刀匪變亂時將該照埋於地下糜爛不堪難爲管業之憑除呈請補發新照外特此聲明

記

領名	照類	等則	畝數	備考
徐永海	盛京將軍執照	升科中下則	一五、〇〇畝	按一九
同	同	同	一五、〇〇	同 勞畝
徐永清	同	同	二八、一〇	同
同	財政廳戶管	城[illegible]	二〇、〇〇	
同	同	同	五〇、〇〇	
同	同	同	四〇、〇〇	
同	同	中則	五、〇〇	
徐永海	同	同	一〇、〇〇	

聲明人徐德啓

滿洲野村證券株式會社

股票交易買賣　股票金融擔押

資本金壹百萬圓

奉天市大和區加茂町第七號

滿商部外交員　衛懋禮

電話（二）三三二八　三三三四

瀋陽中國銀行

對外電話號碼如左

一、通　線（四）二四一一　（四）二四一四

一、營業專線（四）三二五三

以前通線（四）二四一五及營業線（二）一〇六七業已撤銷

存款　定期　活期　存款利息優厚　手續便捷

放款　定期　活期　抵押放款　貼現放款

匯款　電匯　票匯　信匯　國內外各埠均可通匯

其他業務　進出口押匯　代理收付事項

新式簿記招通信學員

人非有專門的學術不易在社會上立足欲學急於需要之專門學術又因維持現在的環境和職務而又不能離身者惟有投入本會

函授部學得新式簿記爲最好良機因爲通信教授第一不拘時間第二不曠正業詳細章程請附郵票四分寄交新京中央郵政局私書函第八四號本會收即寄（通信時務將回信地址詳細寫明）

駐京大連銀行簿記講習會函授部啓

滿洲高等簿記學院招生

開學日期　三月十一日

招收額數　速成科六十名

修業科目　簿記（商業、會社、銀行、會計學、商事要項、法制經濟、商業算術、珠算

遠道學生設有宿舍、備有簡章函索附郵票貳分即寄

奉天市瀋陽區小南街四段一〇四號（バス小南邊門下車）電話四―三四五〇番

百效百用　心腹藥

心腹病症百用百效多年胃病信者得救

此藥專治噯膈轉食嘔吐酸水時常打嗝

心腹膨悶臨攻心刺痛及心口疼痛積

聚癥寢及蟲積寒積食積水積氣積血積內

積面積因氣胖腫諸般膨腹內病塊

以及肝氣不舒消化不良症食停水氣滯

血瘀心腹一切病症速服此約停平肝順氣陽

胃健脾化積消聚散癥除癥去寒退熱

增進飲食潤臆通便消除煩悶舒暢氣血

通陽百脈凡係氣褒食所得等症服之無

論老幼纍年月日者皆能治之百用百效

外埠各地均有代理函購概不加郵費

每袋壹圓半打五圓

奉天大東門裡慕行胡同

總發行　德春堂藥店

確是富於青春的榮養頭油！

富於養髮因素　香氣可愛的純良頭油　効能榮養髮根、以促烏髮滋生、防止脫髮頭皮頭痒等症

金鶴香油

純眞頭油　本舖　株式會社野村商店

函授胡琴講義

業界良友　唯一導師　幾天就會　無師自通　如有不會　隨意來信　詳細答復　指導一切　義務負責　保管成功　這樣還怕不會嗎？

爲傳講義的功效起見每日午後面投胡琴眞正一文不要七天學會樂友講來試試就知請義教法新奇了（講義全一冊定價二圓壹角）

奉天同善商場內　震宇書局

注意　此段剪下附國幣五角寄到震宇書局即贈[illegible]發彩色八寸明星照片一張所有影[illegible]

雲閣電影院

十四日　十五日　只演兩天

萬里尋母

郭紹儀　葉苔　主演

下期准演　華新公司出品　金銀世界　顧蘭君　劉瓊　主演

天光電影院

十四日　十五日　十六日　三天

明星公司　偵探有聲　金鋼鑽

主演　王徵信　顧蘭君　顧梅君　孫敏

今天　十四日　十五日　十六日　演

藝華公司出品　三集對白喜劇巨片　化身姑娘

袁美云　韓蘭根　關宏達　王乃東　主演

票價　樓上四角　樓下三角　軍警半價　幼童半價

下期　寃魂（復仇）

光陸 CAPITOL THEATRE

今天貢獻　麻瘋女

▲華新公司超特恐佈新作品▼

▲馬徐維邦繼（夜半歌聲）後心血貢獻▼

主演　談瑛　梅熹　洪警鈴　黃耐霜　舒麗娟

國際劇場 GEKIJOO

南市場　國際劇場

今日演　滿映新聞

新華一年一度偉大傑作　全部有聲歌唱恐佈巨片

麻瘋女

主演　談瑛　梅熹　張翼

電話（二）一六二一番

經濟與產業

建國與奉天市 (9)

新奉天建設之檢討

大和區之發展

於康德六年）（昭和十四年奉天之日本內地人人口、達約十萬餘、加鮮人達十二萬餘、爲十三萬程度、其大部分約十萬人悉爲大和區在住者、杳大和區之面積十九方粁、奉天市四百方粁中佔二十分一之面積、比現市街面積二六〇方粁爲十三分之一、而比地域人口爲最稠密之地、又產業文化爲大發展之地、佔新奉天之中心的經濟圈、區內總面積十九方粁中、純市街化者四分三、未市街地域四分一、（則爲渾河附近之南方地區）

治外法權撤銷前、鐵道附屬地時代（八方粁）之該地區日人數爲六萬三千（朝鮮人）、面積與日人人口之比例、大體、以附屬地時代之比例爲發達、則市街地化者今日比治外法權撤銷前（昭和十一年）爲倍加、包含所謂商埠地、而謀日人發展市場化者爲今日之大和區全域、其資本的構成主爲日本資本之發展地帶、此地包含ㇺ滿人約三十萬人餘、其過半分、爲北東地區在住者、日滿人在住之狀態、以各街別經檢討之時、日滿人街之散布狀況如左、

大和區	戶數	人口
內地人	三一・六六六	八九・九五二
朝鮮人	二・五二一	一〇・五〇三
滿洲國人	四四・八二三	二〇三・三七五
外國人	三一六	九三三
合計	六八・九一六	三〇四・〇八六

▲日人散布地帶

宮島町、橋立町、松島町、江島町、春日通住吉町、琴平町、八幡町富士町、加茂町宇治町淀町木曾町、隅田町、信濃町、柳町、浪速通千代田町、平安通　高千穗通　紅梅町　彌生町　霞町　青葉町　藤浪町　稻葉町　葵町　萩町　淺間町　新高町　藤波町　竹園町　信濃町　雪見町　紅葉町　白菊町　若松町　末廣町　永代町　十間町、北一、二、三、四、五、六、七、八、九、各條街　南一、二、三、四、五、六、七、八、九十各條街

以上爲所謂鐵道附屬地街之發達、而新編入之商埠地一帶、更設街區制、分八街區、而市街統治上爲新ブロック之標準、則大和區內新設各街ブロック如左

厚生街、康泰街、（以上北市場）協和街（前日本領事館附近）義光街（博物館附近）東亞街（前市場附近）、楊武街（舊馬路灣附近）、長白街（南市場南方地區）

其包含地域、爲頗大、奉滿洲建國以前之鐵道附屬地建設、爲中國政權下之日人屯營地建設、爲範、以上比天海津者、爲重視、然該事態下之日人之經濟建設並產業文化之開拓、呈示中國政權之日人權益之壓迫、而呈示事變發現之原因、則、滿國域設定之重要性、以滿洲建國爲機會、誘致日本資本之發展、建設日滿經濟關係之緊密的關係、則加大改造、確立商租權謀實力之培養、並經濟的發展、

由附屬地ブロック進一步、新大和區ブロック、以既設之附屬地ブロック爲產業文化施設之標準、對大和區全域謀改造的日滿新經濟之密接化、則茲誘致日本資本之發展、而得今日之發達、其社會的資本關係、依日本資本之發達、遂行改造、其產業並都市文化之建設者、於滿人資本下、北市場乃至南市場及商埠地關係之舊建設程度之不秩序的發達、今日之大奉天市之市場的繁榮之中心機構近代市街之壯大的發展、得日本民間資本之發展、爲建設之新工程、不得日滿之密接的組成之場合、今日之大不能期也、

市街發展之現

吾人觀大和區發展之現況、滿洲建國後發展頗大、特到南五條以南之時、無市街之地、現出新興市街日本資本之近代的開拓之跡認全面的發展之跡、建築之壯麗整頓日人街區中編成一ブロック三街、繁華街之代表春日通爲中心、新發展之大建築、集團逐大改造、大建築之續出、新大樓之發達等二二年中爲驚異的發展之跡、到浪速通以南之市街建設、大樓之發達爲最顯著、最近出現之大樓、奉天ビル、泰東ビル、平安ビル興亞會館等爲其代表的者其他中樓程度者頗多市街之發達、撤銷治外法權後、爲倍以上之發展、爲驚異的發達、而此建築增加之一方、市民住宅之不足、亦加深刻、奉天市之建設之中心大和區之市場發展值注目、

而大和區中遭遇改造時代者爲北市場厚生街康泰街附近、該地區原有建京、奉吉之二線、又有城內電車之發達爲交通上之不少、大和區中、要改造之地區爲此附近又爲南方重要地帶然街路之秩序市街施設之至難等要考慮者長白街一帶、交通機構之發達、依市內バス之運行交通網之充實、此治外法權撤銷前有一大發達、主要路綫爲左列諸綫

一、奉天驛造兵所綫	九、九七八粁
二、奉天驛小東邊門綫	七、七二五粁
三、附屬地南北綫第一	五、一〇〇粁
四、全第二	四、六〇〇粁
五、第三	二、八〇〇粁
六、第四	四、一六〇粁
七、渾河綫（平安廣場渾河間）	四、二四〇粁
八、工業區綫	三、六八〇粁

又電車之運行由奉天驛以南經若松町、通過南五條而達朝日街、將來連結奉天內城一周鐵道、而確立市內電車系統矣、市達達朝日廣場附近大和區南半部主爲滿鐵系之經濟ブロック住居施設之充實、美化工作之發達等、住宅街區中、代表的存在隨伴市街機構之擴充、文化機構之發達綠地帶之施設等於信濃町雪見町以西爲發達、杳信濃町雪見町、爲近代的大街之代表的道路、路之中央設定綠地而移隨銀杏樹綠街路之建設、雖未見發達、有新大樓之建設、早晚遭市街之一新時代、文化方面之施設亦比治外法權撤銷前、有大發展、

豆稈紙漿之工作 (3)

"開原パルプ工場見學記"

杳開原之地、以大豆爲著名、昔時爲豆之大市場、有華麗之時代、馬車道、比市街、有頗發達、由開原驛乘南方馬車、約十五分、屹立新興パルプ製造之鞘者、豆稈パルプ開原工場、由摩奉之大煙突、望濛濛之黑煙、由驛之引込綫亦已有佈設、豫定建築物亦略爲完成、附近在酒造工場、水質亦佳、關于原料之豆稈集收、奉天新京之中間地區、佔地之利、爲特產場、爲著名之地、綜合是等、工場在此地爲建設、從業員現在該工場收容者達三百五十餘人、山積之原料豆稈之山、爲連續、由各地集收之稈達約五萬廸、大体滿洲之大豆、比品質量的方面爲優秀、則有世界的之稱、佔滿洲全豐產之六〇%氣候風土之關係上、於品質之點、不能稱最上、現開原以南及四平街以北之品質相異爲多、鑑パルプ製造上、開原以南者品質並纖維素爲强力、原料收買費以約七百五十萬圓爲建設、包含近接工場之場合總計達千二百萬餘萬圓、大工場中紙漿生產之世界一地點由瑞典之カールスタツト輸入四百萬圓之機械去年十一月二十日擧行火入式十二月二十九日實施初運行因煤不足、迨最近部分運行無已愈愈着手本格的運行、

入原料搬入室、依カツター三種切斷之豆稈之香爲特有之香、依二個之鐵帶運搬機、經スクリーン謀除塵工作、而更、經ファン依サイクロン利用風壓而選別豆稈、工場內依塵芥、呈眞白、更入標量室、約百廸之豆稈、依ファン向蒸煮罐（ダイジェスター）爲吹入該蒸煮罐有二、高度達十三尺、巨大怪恒物之胃袋爲想察、爲怪異之製品投入苛性曹達、百五十度內外以約三時間之加熱謀蒸煮物之排出、此中豆稈及紙漿、爲分派、次依サンドテーブル使沈澱、使用スクリーン謀濾過、此時紙漿俱與小量之液體爲流出、由此附近、向各所蒸汽爲發散、水流奔出、次室爲動電室、使用ウォーターユキストラクター而迫搾出パルプ入鹽酸處理塔、以鹽素及苛性曹達爲處理、液體狀流動體、如潮流、爲通還入次室之時驗素之香衝鼻孔、從業員穿長靴、水滴藥品中有純白之蒸氣噴出、爲旺盛視活動、二百五十萬カモーター怒號、數百之シリンダー一律廻轉之轟音、聾耳朶、非大聲、不通話、豆稈、經完全漂白、爲パルプ愈愈入最後工程水洗工作、該機械個爲六十萬圓以得但察大規模之度、依水門上下、決定厚度、於金網上、落下水分以プレスパートト爲搾出、パルプ入新形式之ドライパート俱與熱風、謀完全蒸發於最後、通切斷機縱二尺橫三尺餘、爲自働的裁斷、純白之紙漿、忽爲山積、一日之製品平均四十五萬廸、包裝後向日本內地福井爲送附、福井之酒井織維工業由該豆稈パルプ更謀スフ並人絹糸紡績而爲染色加工但豆稈パルプ會社近設定工場設備直作出人絹並スフ、其他製紙亦爲附帶事業之一、現在年產二千乃至三千廸主使用自家製紙漿之包裝紙、工場敷地、豫但將來豫定四十萬坪、故附屬工場之建設亦爲必要、

於最後述紙漿之意義及歷史、以欲終稿、

杳パルプ之意爲『軟的塊』、含有多量水之粥式物質爲指示、依化學的處理、除去植物中之非纖維物、而爲纖維質又木材之機械的破碎纖維質、

パルプ之歷史、一般以一八四四年（明治十七年）德人フリードクツヒ、ケラー之碎木機發明爲最初而實用化者係同國人フェルター一八五二年化學的パルプ中、最初發明者、爲曹達法パルプ爲一八五三年英人チャールス、ワツト及ヒューバーチス之創案、次一八六七年美人ベンヂャミンチルマン發明亞硫酸法、獲得特許權、

共工業化成功、爲一八七〇年、瑞典之フライ及エクマン之力、爲其先進力、本家之美國、ホエールライト一八八二年依エクマン法、開始工業的生產又德之ミツチルリツヒ博士依亞硫酸法、創案木材蒸煮法一八七年リッター及ケルナー發明所謂リツター、ケルナー蒸煮法、是係一八八〇年、依硫酸鹽法、パルプ即クラフトパルプ之出世、一番爲遲、係一八八五年、是係瑞典人ダール之功績、一九〇九年（明治四十二年）於美國初爲企業化、新聞用紙パルプ、一八七〇年以來使用藥パルプ因木材パルプ之廉價、一八九〇年以對新聞紙製造專使用木材パルプ矣、

由豆稈製出大豆（上爲製品發送 下爲店頭之販賣）

硫安生産擴充規則

【東京】農村省爲肥料之生產確保方策之一、輸出入品等基臨時措置法、依各省令公布硫安生產擴充規則即日決實施而本規則爲州長造命令發動之根據、而政府必要之場合、對硫安、石灰窒素過燐保石灰製造業者定數量明製造確保、

商業登記

○滿洲中央銀行支行移轉（支店）

康德五年拾貳月拾壹日佳木斯市東門外中央大街路北貳七號之支行移轉於左地支行佳木斯市向陽大街一段四號同年同月拾八日慶城縣城內正大街路北參號之支行移轉於左地支行慶城縣城內新城大街拾七之壹號同年同月同日敦化縣敦化街南大街路東之支行移轉於左地支行敦化縣敦化街凱旋通街路東康德五年拾貳月貳拾七日登記　樺南兼理司法縣公署

○滿洲中央銀行支行移轉（支店）

一、康德五年十二月十一日佳木斯市東門外中央大街路北二七號之支行移轉於左地支行佳木斯市向陽大街二段地四號一、同年同月十八日慶城縣城內正大街路北三號之支行移轉於左地支行慶城縣內新城大街十七之一號一、同年同月同日敦化縣敦化街南大街路東之支行移轉於左地支行敦化縣敦化街凱旋通街大路東康德五年十二月二六日登記　莊河區法院

○滿洲中央銀行支行移轉（支店）

一、康德五年十二月十一日將佳木斯市東門外中央大街路北二七號之支行遷移於左地支行佳木斯市向陽大街二段地四號一、康德五年十二月十八日將慶城縣城內正大街路北三號之支行遷移於左地支行慶城縣城內新城大街十七之一號一、康德五年十二月十八日將敦化縣敦化街南大街路東之支行遷移於左地支行敦化縣敦化街凱旋通街路東康德五年十二月二十七日登記　鳳城區法院

○滿洲中央銀行支行廢止（支店）

一、康德五年十二月三十一日奉天市小西關大街上頭路北一九號之支行廢止康德六年一月十二日登記　黑山區法院

○滿洲中央銀行支行移轉（支店）

一、康德五年拾貳月拾壹日佳木斯市東門外中央大街路北貳七號之支行移轉於左地支行佳木斯市向陽大街貳段地四號一、同年同月拾八日慶城縣城內正大街路北參號之支行移轉於左地支行慶城縣城內新城大街拾七之壹號一、同年同月同日敦化縣敦化街南大街路東之支行移轉於左地支行敦化縣敦化街凱旋通街路東

康德六年壹月四日登記　臨江縣司法公署

○合名會社設立

一、商號鴻泰盛合名會社一、本店鐵嶺市柴河區東大街壹番地拾參號一、目的一、綢緞、棉布、麵粉砂糖、粒鹽、雜貨買賣、右附帶一切之事業一、設立之年月日康德六年一月九日一、代表社員之姓名張蓋臣一、社員之姓名住所出資之標的價格及履行之部分國幣壹萬二千圓全部履行鋪墊全部此價格國幣五百圓全部履行張蓋臣鐵嶺市柴河區東大街壹番地拾參號國幣六千圓全部履行辛憲堯山東黃縣城北黃河營村國幣六千圓全部履行張鴻德奉天市大和區千代田通拾參番地壹號　國幣六千圓全部履行張連大山東黃縣城北黃河營村

○經理人選任

一、經理之姓名住所宋希三鐵嶺市柴河區東大街壹番地拾參號一、營業主之姓名住所鴻泰盛合名會社鐵嶺市柴河區東大街壹番地拾參號一、設置經理人之處鐵嶺市柴河區東大街壹番地拾參號

康德六年一月九日登記

○滿洲中央銀行支行廢止（支店）

一、康德五年十二月三十一日奉天市小西關大街上頭路北壹九號之支行廢止

康德六年一月十日登記　鐵嶺區法院

○滿洲中央銀行支行移轉（支店）

一、康德五年十一月二十日瓦房店街文爛橋西南二排街公字貳壹號之支行移轉於左地　復縣瓦房店街中和街參六番地一、康德五年十一月二十七日琿春縣琿春街鎭定區第四排第貳四戶一、康德五年十一月二十七日勃利縣城中正街參號之支行移轉於左地勃利縣城內大同街九番地之壹

○合資會社設立

一、商號合資會社銀州大劇院一、本店鐵嶺市南門外紙房胡同壹番地一、目的電影及演劇場一、設立之年月日康德五年十一月二日一、代表社員之姓名劉恩溥一、無限責任社員之姓名住所出資之標的價格及履行之部分劉恩溥鐵嶺市東大街壹番地分貳萬參千圓全部履行劉恩溥一、有限責任社員之員數出資之總金額及履行之部分建物壹棟此價格國幣參萬圓之內持分七千圓全部履行劉芳齋外四名一、存立之時期自會社設立之日起滿參拾年、

○合資會社支店設立（支店）

一、康德五年十一月十日因設立支店於該管內爲左登記

一、商號民豐硫安肥料合資會社一、本店新京特別市永春路門牌第壹壹〇號一、支店奉天省梨樹縣東大街路南第八四號奉天省懷德縣東大街門牌第參七號奉天省鐵嶺縣南大街門牌第參八壹號奉天省開原縣文廟胡同門牌第四七五號吉林省扶餘縣十字街路東門牌第參五五號吉林省九台縣南街門牌第貳〇七號濱江省綏化縣南大街路東門牌第六號濱江省海倫縣南二道街門牌第壹五號濱江省肇源縣南街路東門牌第八號濱江省望奎縣東街路北門牌第貳四號龍江省克山縣東大街路北門牌中號龍江省龍鎭縣中北大街門牌第壹貳號龍江省克東縣東大街路北門牌第壹九號一、設立之年月日康德五年十月十一日一、代表社員之姓名周耀庭一、無限責任社員之姓名住所出資之標的價格及履行之部分國幣五千圓全額履行周耀庭新京特別市永春路門牌第壹壹〇號國幣五千圓全額履行王連和新京特別市永春路門牌壹壹〇號國幣四千圓全額履行劉秉衡海倫縣南二道街門牌第壹五號一、有限責任社員之員數出資之總金額及履行之部分國幣八千錢全額履行王化一外三名

康德五年十二月二日登記

滿文・月刊大衆文化雜誌

新滿洲

叁月號出來

定價　貳角

發行處　滿洲圖書株式會社
新京特別市西七馬路十四號
總發賣處　滿洲書籍配給株式會社
電話代表(2)六九〇五番・振替貯金口座新京三二六〇番
分售處　滿日蒙華各地主要書店

建國漫畫　老牛……孫秀文
卷頭語　紀元二千六百年度與天下的總圖紀念……番楊
現代青年與病態……
一般知識
春天最易感染的白喉病……秋秉
人絹與橡皮……思而
長篇小說　婚姻之路……李季風
清代之傳讀（一）……何靄人
社會教化事業座談會……記者
家庭育嬰指南（二）……新賓珍
文藝
風流小生傳（三）……任情
人之道……若愚
大黑鴉……野鶴
子夜（上）……亂月
失明的經理……廉泉譯
文化動態……相水
新本生活線……郭春才
電影　夢回酒醒（三）……秋桐
究竟是誰……思心
她的六個時代……孫秀文
如此鐵誤……英光
色的錯誤……英白
漫畫……
花鳥畫法淺說……鸞壽
舊劇脚色分析……若愚
中國銀壇四小旦……
香江歌女觀後……
珍聞
天降金剛石……風故譯
英美最近發明之新型武器……夢譯
戰爭中之柏林電影……夢譯
長篇小說　兩個家庭（下）……安貧
畫　心（三）……黎羽
讀者園地　投稿的經驗談……
趣味徵答「雜字畫」……谿言

註冊　參天堂　商標

紅色健通丸

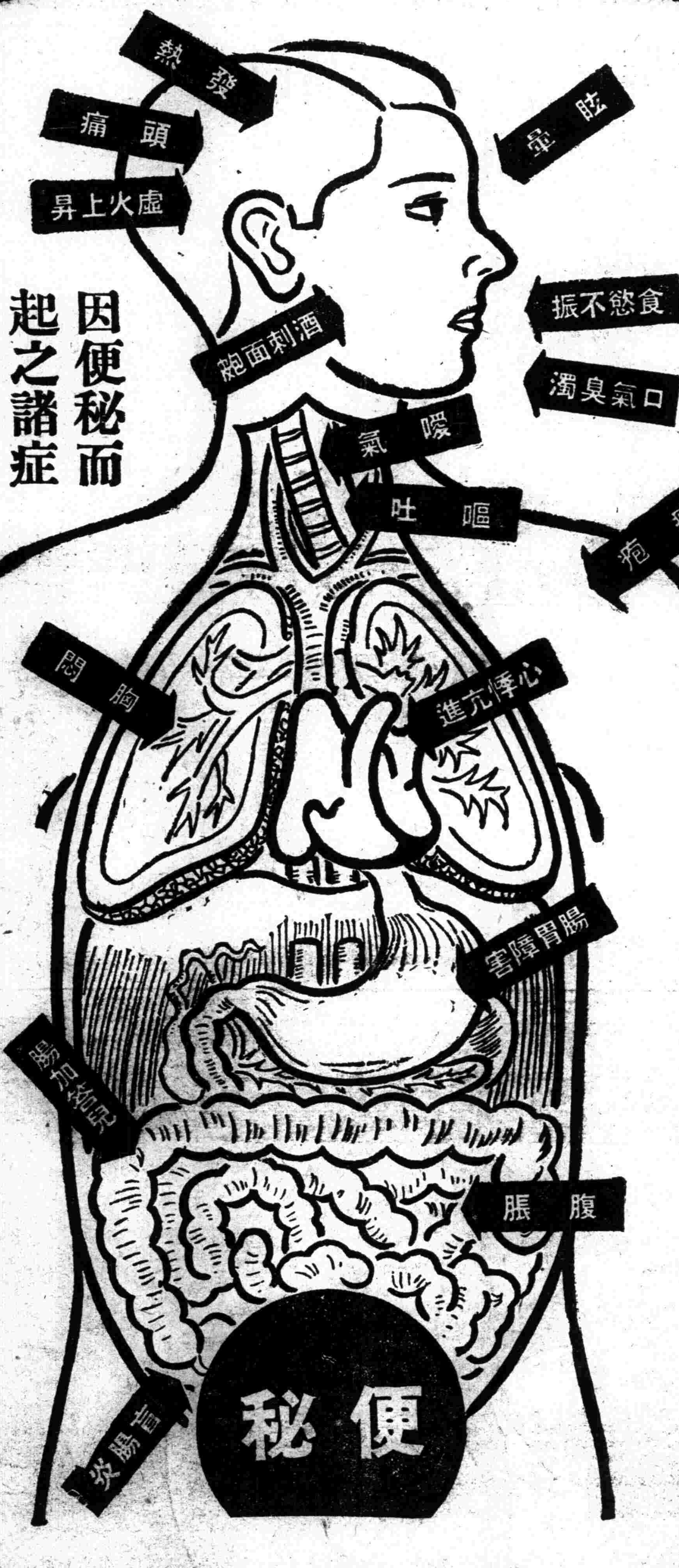

便秘倘若放任 至有性命之虞

看！此可怕的害毒！

大腸內的老廢物質卽糞便裡頭棲息有數萬々的黴菌。所以如患便秘、則這毒素混入血液、循環全身、而在不知不覺中逐漸侵害身體的各部分、以致倦怠、頭重、頭痛、虛火上升、眩暈、食慾減退、曖氣、惡心嘔吐等腸胃傷害、又心悸亢進時々發熱以成腸加答兒、盲腸炎等症的原因、往々以至斷送性命。

現代科學的 真正不老長生法

最近發見的秘法 就是這個！

爲了克服百難萬病、男人則要想體力旺盛、老人要想恢復壯年的精力、婦人要想閉月羞花的容姿、只好服用秘法聖藥「參天堂紅色健通丸」而使大便居常整頓。因爲那是奏効最著的根本方策、而且是不老長生的科學的捷徑、乃現代名醫大家所公認的事實。

頑固便秘也能立刻暢通

參天堂紅色健通丸 空前絕後的靈効

昨日的痛苦今日的快樂

嗜好鴉片的人也很歡喜

一般便秘症、自不待言、慢性常習便秘及鴉片癮者的便秘等、無論怎樣頑固的便秘一用本品、便可從速暢通、無論甚麽時候用了本品、卽可奏効安全。

特長

○味美適口 ○量少効大 ○連用不成習慣 ○小兒老人孕產婦及身患腎臟病或心臟病的人也可安心服用 ○價格極廉

服法

助消化 每飯後服一丸

作清導 臨睡服一丸

作緩瀉 可於臨睡時服二丸

作大瀉 使腸內積便迅速排除每次可服三丸

主治

便秘、故兼治由便秘而起之各症如肝火旺盛、膽汁不調、積便頭痛飲食無味、胸腹脹悶、口氣臭濁面疹瘰疱等々、患痔者减輕其痛苦

謹防假冒

參天堂紅色健通丸。並無十二丸或一百丸零星析售。總是裝封完妥。方始出沽。其裝包上刊有商標如插圖所示者。

發行處 日本大阪北濱 參天堂株式會社

●各埠藥房洋貨舖等處均有代售